盛京時報
晚刊
一月廿二日發行
盛京時報社

軍旗飄飄入緬甸境

陷達歪奪飛行場
穿密林敵前渡河大敗英兵
南北兩面呼應猛進擊

【○○二十一日至急電】現地軍一月二十一日正午發表—日軍突破泰緬國境、於南部業於一月十九日攻略達歪、於北部開到摩爾敏東北方地區、繼續進擊中、

【緬甸前線二十一日電】日軍精銳於二十日未明忽以破竹之勢突破泰緬國境之森林地帶、於國境之急流敢行敵前渡河、業已擊破對岸天嶮之四萬英軍、第一線陣地、聲勢澎湃已向緬甸屬內開始進擊矣、其他一隊亦與此相呼應於○○西方突破泰緬國境、穿過毫無人跡之森林繼續猛進、及十九日終于克取面於馬達班海之緬甸南部之要衝達歪、覆滅馬來半島敵所餘最後之航空基地云、

敵兵縱火卑怯而撤

【緬甸前線二十一日電】日軍達歪攻略部隊前日已突破艱難之泰緬國境一路向西方繼續急進、及十九日未明已達達歪東方約十公里之地、於此地初與敵軍邂逅、乃立即將此擊破、以銳鋒開向達歪市、其一部業已突入達歪、立行市內之掃蕩收得極大之戰果、而攻略達歪正時該地周圍之敵倚擁有山砲數門、與日軍抵抗、日軍對此、刻正加以制壓、對達歪施以猛烈之進擊、而敵機八架而竟由前方上空、施其彫虫小技掠過日軍之頭上、但日軍終于達歪市內投下多數之燒夷彈、幷行地上掃射、因不能阻止日軍進擊之敵、乃陷于卑怯狀態、愚出焦土戰術、市內各處驟然發生烈火、使日軍冷笑敵之狼狽與無能、一路進攻、屎倒地上之敵、繼續攻入市內、於餘燼未熄之中、即完全佔領達歪、歪據敵俘虜之證言謂此職該地守備之敵兵已死傷大部云、

英軍確認達歪失守

【里斯本二十日電】據由新嘉坡經倫敦、傳至之情報謂強力之日本軍、由泰國國境開始進擊、已在南緬甸地那悉林地方之達歪、因之達歪飛機場乃歸日軍之手、英軍深衛其新防衛戰、關于此種事實、新嘉坡英軍司令部已確認達歪之失陷、二十日乃公表如下、「英軍對於優勢之日本軍之攻擊、已以寡不敵衆、由該地撤退云、」

急擊峻嶺取穆爾疊
空軍助戰截援蔣路

【緬甸前線二十一日電】以快速部隊行於前、於緬甸內追殺敗之敵而行進擊中之日軍精銳部隊、突破國境地帶標高一千八百米之峻嶮、以十七續行勇猛之行軍、即突破此山脈、亦迫肩間耳、倘步此峻嶮、抵至敵防衛緬甸第一線基地穆爾疊乃爲平坦之平原、於是日軍進攻、亦大加速度、因此敵方、早已陷於混亂之狀態云、

【東京二十一日電】於大東亞戰爭開始以來、自於東亞內區美英所有根據地之一端、早行予以節節殲滅之日軍銳鋒、遂取緬甸、以十日夜襲死守哥梅丹附近陣地之頑敵六百、既告潰滅、尤於十九日完全攻略突出馬來半島內之緬甸要衝達歪、續向穆爾疊奮進攻擊確保該飛機場、對其附近一帶取行壓制之態勢、以先占領維多利亞岬之日軍、於今航空部隊之作戰使對達歪、穆爾疊之兩飛機場攻取、職極有利展開、於是在孟加灣、緬甸方面得以自由延展銀翼、因此依日軍航空作戰、尤促進一層遮斷緬甸公路、亦即迫於援蔣緬甸公路最後之運命矣、

【緬甸前線二十一日電】日本進攻緬甸之部隊、於二十日未明、在緬甸領內、繼行猛烈之進攻、而與此協力之陸上機、終日衝破朝蠶對於敵據之堅固陣地、浴以果敢之痛炸云、

擊墜敵機四架

【○○基地二十一日電】日本陸上機精銳、於二十午前、急襲緬甸敵軍前線基地、擊燬飛機場、依低空之掃射、予以擊墜狼狽離陸而昇之敵戰鬥機巴法羅兩架、尚有陸上機之一隊於泰緬國境梅索德上空、與希行越境之敵戰鬥機加齊斯爾克七架交行戰鬥、即擊墜其兩架、

緬新首相發表

【里斯本電】據仰光之情報、吳紹首相被逮捕之結果、以前內相浦辛氏爲首班、成立緬甸新內閣、已於廿一日公表矣、

美蔣合股空軍 不堪一擊

【○○二十一日電】日軍陸軍飛機隊精銳與地上部隊進駐緬甸呼應、日對敵敢行猛炸迄今已潰滅緬甸現有空軍勢力之大半、此等緬甸空軍、隴稱爲英機、然以其膽次之挑戰、故發現敵機上印有青天白日之標記、判明由昆明增派以加基斯霍克P四○或布里斯達等、美國製飛機及美人操縱士組成之美國義勇軍之事實、然此等合作之緬甸空軍、以日軍優秀航空部隊之急襲、拘狼狽逃走今、敵方已全然喪失反攻之戰意、

菲島空戰 擊墜敵機四架

【菲島○○二十二日電】日陸之空軍○○機於○○日午前八時二十分許、於○○布拉南方之上空、與挑戰而來之中四十型戰鬥機四機、展開壯烈之空中戰、交戰十五分鐘、擊墜敵全機日機、平安歸還、

因日軍準確轟炸而起火之敵輪送船

夜渡急流波濤飛湍
鬼哭獸嚎毛髮倒竪

【緬甸前線○○電】從軍於身負攻略緬甸南部之要衝○○之重責之日軍○○部隊之記者、亦與部隊、於極熱烈之歡迎中、安抵○○、○○爲一人口僅其○○之部落但其對日軍嚴正之規律、及日泰攻守同盟之意義深爲理解、故全市均極表示歡迎、日軍更於○○河之上、開始○○河之渡河、時見重叠之山峯、四處起伏現出天然之絕景、河流、急捲出漩渦之漩渦、然部隊○○之列非飛越過此流不可、因現地兵隊、均踴躍跳入急流、開始游泳、堅操流中之繫纜、奮勉而行約歷數小時後、終于完成艱難之渡河、時已至午後十時晚飯後○於夜半十二時開始、向方攀河原、即入蒼鬱之森林而雜行、如走牛車、但見不知名之樹木叢生、非常繁茂、遮蔽天日、宛如隧道、肅然進行、偶聞怪鳥之怪聲、繼續不斷、蓋此次之進擊、在與敵戰之前竟逢惡路、而非將此克服不可、覺悟及此、乃利用月色一直向西奮進、此際忽聞猛獸狂吼之際、使人毛髮悚然、原係一猛虎、向月狂嘯、此於南國可謂司空見慣、幷不珍奇部隊行至午前五時參抵○○於部落露營夜色漸明、部隊居住聚來無數之部落民、對吾○之異樣風態、仍頗恐懼泊○日午前前○等時○部隊復開始行動、由以數小時露營剛染之大人甚至小兒引路、但所行仍爲惡路、捲起瀰漫之砂塵、部隊如是進行者、不下二日之晚、強行軍亦感到路之難行乃近于國境之証據、時距緬甸僅○公里矣、於是部隊更奮起前進焉、

泰安劃境作業 一部正式決定

【西貢二十二日電】決定大東亞圈內兩友邦泰、安南國境之泰安南國境確定委員、自日本代表矢野委員長以下三國委員皆自二十二日參集於西貢里董浦、從事兩個月之現地作業對資確定國境基點之流入太湖、斯諾茲西頓特里河、及斯茲克波特河之河口附近、加以檢查廿三日正式決定、該兩河口之最深部、爲國境地位、甚於此項確定安南東埔寨與泰國東部國境之現地作業、准自廿四日施行之云、

機化械敵軍覆沒
馬來西岸英兵受奇襲大亂

【馬來前線專電】進攻馬來之日本軍、於突入新嘉坡前、首先開始殲滅柔佛州殘敵之大掃蕩、其右翼於西岸地區而行進攻中之○○部隊、廿日午後、祇於莫亞河南岸、發見有力之殘敵部隊、當即遽補擊滅、一方自東岸恩道附近對於敗敵壓縮中之日軍部隊、亦廣奏戰果、於是該方面之敵亦既陷於潰亂之狀態矣

【百倫（瑞士）專電】馬來海岸之英軍、依據日軍南下之猛攻、與於西部沿岸諸地、寄襲上陸、益感陷於窮窟之地、然據廿一日達於該地之倫敦電稱、爲英國軍事專門家之意見、謂日本軍倘成功如此以上之登陸作戰、○○及○○陣地、則益陷於混滑、茲誌其陳述內容如下日本軍倘尤完成如此之上陸作戰、○○及○○兩地之英軍陣地、則瀕陷危殆、至於該方面之英軍主要防備陣、亦呈混亂狀態云、

對防守新嘉坡 敵作最後掙扎

【馬來前線廿一日電】新嘉坡在日軍勢如怒濤猛進擊下、悉力增強防備、擬作最後的困獸之鬥、頃據此間所得的消息、新近敵有二三千噸級的輸送船○隻、開到新嘉坡港、與此相前後、還有哈里根戰鬥機○○架飛來、更近約有○個師團的澳洲兵預定、開來、而此輸送船、定係爲担當撤退新嘉坡英僑而來者、邇來、傳以澳、兵及飛行機、從事護衛撤退、其殆試行新嘉坡最後之防衛戰、

再空襲新嘉坡
摧毀敵軍政中樞部

【東京二十一日電】大本營發表（廿一日午後六時二十分）

帝國陸軍航空部隊、昨二十日以戰爆聯合之大編隊、敢行新嘉坡大空襲、冒熾烈之防禦砲火、收偉大戰果、其狀況如下、

一、午後十時四十五分進入新嘉坡上空之重爆炸隊、對市內軍事政治之中樞部連續投下巨彈、使其全彈命中其他之輕爆炸隊、同十時四十九分、襲擊塞雷諾飛行機按裝工場、使由七處所發生火災、

二、掩護爆炸隊中之日本戰鬥隊、與前來挑戰之發加哈利根十機交戰、擊墜其七架、

三、日方戰鬥機一架、尚未歸還、

乘夜出奇制勝
敵兵大潰慌不擇路

【緬甸前線二十一日電】南國之空、美雲如浪、夕日欲墜、暮靄漸、薄印度支那山脈之上、浮出上弦之月、令人觀之如置身畫中、風景佳絕、可以觀止、茲乃於泰緬國境之高原集結完畢之日軍精銳突入南部緬甸之前夜也、雄士等均於近國境河之高原取戰前之假寐、少頃、時○已至開始進擊、時明月已沉、只有星光閃爍、隱約可見無數之鐵兜一齊前進、至國境流河之堤、因日昨由對岸敵陣曾亂射機銃故今朝已無特別懸念只肅然降堤、滑河而行、河寬約百五十米、潺潺○響在圖流中、襯出星影、倍極美觀、瞬息即橫斷過河日軍先鋒齊向對岸進行第二陣則於沿岸傳鎗、哨視前方、然未聞一彈之音、再暫息待三四分鐘、乃復前進、首尾相應、方見第一陣抵對岸時、第二陣亦降河而行、而日軍精銳竟未損一卒、時猶未聞一彈之槍聲、於國境之敵前渡河既告成功、而對岸之敵又拋棄陣地、畏縮而遁、因進入森林深處之日軍乃對敵加以猛擊、槍砲宛如流火非常熾烈、只聞轟然一響、驚天動地、時有馬嘶之響聲、原來日快速部隊已於黎明開始急襲敵陣少時、椰子林彼方、突閃微紅之火光、繼則日○左右相顧、一齊開攻擊、呼對岸之敵奪得敵軍前進據點、一時歡呼之聲、震撼天地、東方漸明、可以看遠鏡遙望前方山嵐、有奔彼方山腰、日章旗亦飄揚空中、嚴然祝賀此次之勝利、由猛虎毒蛇氏生之山中、瞰望緬甸、視界爲之一新、乃繼續向前猛進、

治安部兩司長
決由眞井郭氏繼任

伴同美崎、蘇兩中將榮轉第六、第七軍管區司令官、關於治安部軍政參謀兩司長之後任、軍政司長決定由現奉天陸軍訓練學校監事眞井鶴吉中將繼任、參謀司長決定由現新京陸軍軍官學校教授部長郭若林少將繼任、於十五日發令、二十二日由治安部發表、（圖上、眞井中將、下、郭少將）

本年度國軍除隊兵
多欲活躍於職業線
對於資源開發將有強力貢獻

担當東亞北邊之守護、而以日滿共同防衛之一翼挺身於可防衛前線之國軍兵隊、其已完成護國重責之本年度除隊兵○○名之除隊期日、業已迫近、彼等非常喜悅、只待歸鄉日之來臨、此外尤有抱在職間鍛鍊之軍人精神、挺立於槍後之職業線、以中堅國民担當槍後之守護、此乃其對于新職業戰線所抱之希望、

關于國軍例年之除隊兵職業補導、大抵以軍人援護班爲中心、與一般屆僱者側、實行關于職業之斡旋、本年度豫定除隊者之就職希望者、已達相當數額、據一月末之調查、除隊兵之三分之二、均欲活動於新職業戰線、所餘三分之一爲歸鄉者、其就職希望地、種種不一、然大多以志願於產業、開發事業、以資對于決戰下滿洲資源之增產、有所貢獻、次爲司法、警察、鐵道等、

又其希望之主要職場如左

△滿炭六七名、△寄山六○名、△吉林人造石油一○二名、△興北鬱林二六一名、△康德毛織五○名、△滿飛五三名、△司法方面二一名、△警察官一四五名、△滿鐵四四名、△豆稈紙漿六○名、△軍援作業一二九名、△電電六六名、（五○名以下略）

觀目下情形、大抵均可按希望就職、但其中求人者過多、一時竟使斡旋者之援護班頗感苦惱云、

戰時經濟根深蒂固
好自運用南方資源
賀屋藏相演說

【東京廿一日電】賀屋藏相、於二十一日之議會上之財政演說、將昭和十七年度歲入歲出總預算並追加預算內容、以數字詳細說明後、關於現下財政金融、貿易問題等、闡陳如左、

一、開戰後一個月半我經濟界極爲平靜、推移諸般非常對策、亦殆未見其實施之必要之狀況下、迎戰爭第一年、頗堪慶賀、又去年中之金融界之情勢、

始終平穩 不但大東亞戰爭勃發無任何波亂而經過、

一、去年中之國債發行額達八十七億八千二百萬圓、於該年中、已消化其八成三分九厘七十三億六千百餘萬圓、又中國事變發生以來至今日之發行額總計二百六十三億六千百餘萬圓之中、消化額爲二百十八億二千七百餘萬圓、示八成二分八厘之消化率、爲相當成績、

一、本邦之對外貿易、與美英荷關係國、斷絕經濟關係、興滿華方面之貿易、示堅實步調、又與安南及泰之貿易、輸出入均示顯著增加、鑑於大東亞共榮之見地、感覺必要、隨此企圖共榮圈內物資之計畫的交流、爲國家急務、茲國際金融等面、加過去之政策、以一大構想、在新構想之下、常圖付新事態之必要、至見有急速實施濟之關聯、即現將與美英經濟圈一體之

國防經濟 力之強化、大實爲應當面之金融、使共榮圈內物資之交流圓滑、同時使資源之開發、急速促進上必要金融措置、還於重點政府於如斯見地、去年末應止東亞區於美英之向來之滙兌價格、公定以日本金圓爲中心之自主的換算率、更於今後一瞬南方諸地域之通貨使其價值基礎、漸次擴展日本金圓、各地域間之經濟關係緊日本金圓、在東京決行之方式以我國、爲中心、努力設定大東亞金融圈所向來我國金融、以日滿華、爲一體、綜合的見其物資力生產力之擴充、更進一步、

將此豐富

南方資源 最速最効的開發取得、寄與當面之戰爭遂行、同時確立大東亞共榮圈內之自給自足體制之重要、不待贅言、政府將南方資源之開發利用必要資金、圓滑供給、爲期南方諸地域之通貨金融政策之圓滑運營、新設南方開發金庫、爲之必要諸付案、提出今期議會、是以將換算率自主的公定日本銀行對外金融之進出體制、於以我國中心之大東亞共榮圈之金融政策、進一步而在南方諸地域、我軍票、到處受住民之歡迎、極見圓滑流通、南方開發金庫設立及現地諸滙兌、均關於南方諸地域之通貨金融、將得議求當面之措施之機關、

滿配新機構開始運營
企圖書籍配給圓滑

滿配已獲得日配全面的協力、故企圖配給根本要素之資、量兩部門、以謀豐富且迅速的配給書籍、雜誌、前者將滿洲分爲南滿、中滿北滿、東滿、關東州等五管區、而於奉天、新京、哈爾濱、牡丹江、大連設置營業所、自二十一日起、一齊開始新機構之配給販賣、更設立書籍配給委員會、由政府、出版文化界、及學術文化人等、組成委員、定期開會、關于企劃委員會每月一回、由政府於左列各項、如

△開業
△圖書及樂譜金助成發達
△計畫配給之合理的運營
△輸入圖書之樂給策定
△出版物之內容充實與向上
△優良出版物之選擇及助成

加以協議、而決定具體的方針、初代委員長、已決定田中種一郎氏云、

本年全國青少年運動
決置重點於防衛訓練

爲突破戰下東亞民族之難局、達到樹立建國理想、加緊國民防衛力、實爲目前之急務、故協和會青少年團中央本部、對本年度全國青少年運動以青少年之訓練、以期完成高度國防國家、至其訓練實施要領、分都市、農村、鐵道三部、分別實施防衛訓練、對都市方面青少年團、則側重於思想防衛與興亞防衛訓練、於鐵道方面青少年團、則另有計劃云、

十餘惡徒逞凶 賣雞行商被搶

二十二日午前二時許、於市內大有街二段大舍東北方瀋北興街一段百二十號行商齊賜明（二二）齊稻林（五○）等三名、突如被十餘名兇漢包圍棍棒、短刀等威脅、強奪現金三百八十五圓及自轉車、麻袋等共計五百八十九圓之財貨而逃、目下皇姑署正與瀋陽縣警察署連絡嚴探犯人中、

巴斯磨電發生衝突 乘客三名身負輕生

二十二日午前八時三十分許、有自千代田通停留所開往大西街七號系統奉天交通會社巴斯奉一○二四六號（運轉手何鳳儀、現年廿五歲）在奉天驛前、擬橫斷廣場適與由傍側駛來朝日街行電車十二號（運轉手于純國、現年廿三歲）相衝突、巴斯玻璃皆六枚及中部車體大破、時正滿載乘客、恰在勤時間、一時頗形混亂、和署司法係、立即赴實地檢証、而該事故場所、無論巴斯與電車、視野均便瞭晰、原因則双方運轉手甫大不注意所致、刻下嚴重調查中、而負傷者爲巴斯運轉手與乘客三名、電車無負傷者送至那須外科、施以應急醫治、茲誌氏名及負傷程度如左、

△宇山於鑾雄氏（四一）背部打撲症、全治五日間、（住所職業不明）、△福鴻恩（三二）小西警察署警長、前額部、右大腿部打撲傷（全治二週間）、△王殿英（二八）小西街四段一四六號雜貨店店員、頭部打撲傷（全治二週間）

本月杪發給證書 語學檢定合格者

八年度政府語學檢定試驗、決定本月底開始、先由民生部發送給合格者、現民生部學務科語學證書發給、再由省分發各縣市公署、檢定股、對於合格者、正在登錄中、一俟竣工完畢、即開始發給云、

織物製造組合 舉開創立總會

奉天織物製造業組合、於月之廿二日午后二時、假市公署講堂、在組合側諸關係當局、第一部組合員一一七名第二部組合員廿五名、及準組合員一三一名、共同出席之下、舉開創立總會、茲將開會之經過情形、略誌如次

▲開會、
▲對職歿英靈感謝默禱、
▲向日滿兩國旗行最敬禮、
▲議長選任、
▲創立委員會經過報告、
▲關於創立費之件、
▲審議收支豫算案、
▲審議定款案並業務規程案、
▲役員選任、
▲理事長就任致辭、
▲監督官廳訓詞、
▲來賓祝詞、
▲閉會

皆川次長赴鐵嶺

皆川奉天省次長、爲出席鐵嶺所主辦之農產物出荷督勵協議會、定於二十三日出發赴鐵云、

全國視學官會議 定下月七日舉行

大東亞戰爭之建設、基于大東亞戰爭之展興勝利、已見有明朗之成績、於建設途上負有甚大責任之吾國、爲擧國弗懈於建設之完遂、關于小國民教育、已一再改善努力、自大東亞戰爭勃發、更須以之爲最大轉機、使國家教育之主旨、向國民無遺滲透、民生部當局、爲達成此目的、特決定召集全國各省及特市之視學官、舉開會議、對於教育要綱徹底完遂之協議、以備集會後、能宗本協議之方針、展開一步調、向目的完遂之途上勇進、會期已決定爲來月七日、午前九時三十分開始、會場即在民生部議室、並聞該日會議終了後、於八九兩日、全體視學官均出席詔書奉載臨時全聯協議、俾日視全聯協議員協力國策之堅決精神云、

更正 昨日晨刊載「完全佔領達歪」一文「撈那」二字原係「達歪」之誤、合亟更正向之讀者諸君警諒

晚刊本六張

強力 米太賓靈片

去疲勞 健胃腸

治脚氣 增營養

體內維他命B_1不足之人、作事甚易感覺疲勞、同時胃腸機能衰弱、食欲減退、營養不良、便秘脚氣（甚或釀成脚氣（軟脚病）危及生命。

諸如此類症狀之時、強力米太賓靈片的內服、非常有效。此因強力米太賓靈片中含有多量的維他命B_1、得由內服法以補給體內維他命B_1的不足。所以最有去疲勞健胃腸、增營養治脚氣的功能。」

〔包裝〕100片 500片

總發行 株式會社 武田長兵衛商店 日本大阪市東區道修町
滿洲總發行 滿洲武田藥品株式會社 奉天市大和區富士町

41(5)143

顏色與人的個性

從我們普通人看起來。「顏色」好像與一個人的「個性」。和「人生觀」。絕不相關似的然而。誰又那裡知道。事實正與此話是背道而馳的呢。由於各個人「個性」不同。他愛好的顏色。也就隨之而異了。所以從一個人選擇他所頂愛好的顏色。你便可以明瞭了他的「個性」。假如你細心研究一個人顏色的愛惡。你便可以很容易。看出他的習慣和一般性情。比較和他結交多年還要清楚。我現在且把顏色與人的「個性」和「人生觀」的關係寫在下面。

△愛好顏色的人。他必富於創造性。並且極愛好美術和文學的。他善歡研究。和冒險。有深謀遠慮。溫文爾雅。可是很難和他做長久的好朋友。

△愛好紅色的人。常常是喜歡誇大。並且性急。愛說話。喜歡出風頭。求榮譽性怪僻。然而他的愛情是熱烈的。並且他一定是很吝嗇。看見人拿他的東西用。必定厭惡。

△愛好藍色的人是沉默寡言。多愁善病的。雖愚不決。心機警。多懷疑。但是意志頗堅定並且富於詩意。這些人是悲觀的。

△愛好黃色的人。是謹慎的。善觀一時亂的。並且不負責任心。對任何人。這種人。是沒有決斷能力的。

△愛好紫色的人常常是憂鬱的。反復無常的。浪漫而健忘的。然而沒有大志向的。糊塗而無主觀。

△棕色。這種人常常是抱着強硬態度的。公平的。心頗專一。愛財。然而是很謙虛的。這種人意志也不堅定的。

△灰色。拜金主義的無進展的。驕傲的。冷酷的。苛求而且貪婪的。這些人的人生觀大多灰色而無進取的。

以上七種顏色表示着。七種不同「個性」的人的「人生觀」。這對於我們交朋友時。頗有一得之趣。(明)

·收集家小誌·

無論是有錢窮苦每一個人幾乎都在收集些東西。有許多人喜歡珍本書籍或作家原稿。也有許多人收集無價值的火柴匣。紙之類的小品。在英國有一個專門收集器具兵的集團。裏面有一位名叫梅耶斯的。差不多把他的家私。全都花在這上面了。他藏有一萬二千名小的士兵模型。足以代表一場滑鐵盧大戰。丹黎的

獵奇

克朗王子喜歡收集火車時刻表。美國有一位名叫傑姆斯范斯的。一心一意在收集各大中學生在教科書中描繪的那種怪畫。又有一個專門收集各種罐頭食品紙票煤氣電燈的帳單。又有些收集奇怪的人。他們也早已組織了一個聯合會了。收集大理石。香烟匣。電影說明書。入場券。招貼。獎券的人。我們可謂最多。可是最奇怪的。當推歐洲人那般專集手指甲。腳趾甲。頭髮的收集家了。此中並包括收集簽名式的人們在內。

神祕雜俎

·身體的神祕·

一個人的大小骨骼共有二百〇六根。這連耳內的三根小骨都計算在內。

我們每人身體內含血平均有二加侖。

我們頭上的頭髮。據統計有五萬根。或多或少。相差不出一萬。不過女人的頭髮。比較多些。數目在七萬上下。

我們每天所能產生的熱量。多一點能夠產生四千五百卡的熱。少的能產生二千五百卡的熱。(鶴)

硯之研究(十) (高瀛鮮)

一、「質」。溫潤如玉。雖密理堅細。而能發墨。並下墨極光滑。脫墨。(即洗滌洋然無迹謂之脫墨)。

二、「色」

宋以前之下岩北壁。石深紫如豬肝若潤紫琳腴膺之無聲。(此品已不多見)明以後之水岩。色多青白。淡紫如羊肝。溫柔軟燦如新泉流所謂「豬肝」「羊肝」。或馬肝等。各種肝臟色彩。如何分別。始克明瞭。對彩色識別之觀念。各國人有種種不同由時代新舊。及文化程度等判別之。中國昔時不識褐色且紫色觀念。與日本不同。考證人類肝臟。新鮮者。解剖學上謂呈「帶藍赤褐色」此生肝臟組織中。富有血液中之血色素。(ヘモグロビン)膽汁色素。及其混色膠露宏氣中時。由酸化作用。血色素呈暗赤褐色。膽汁色素亦呈暗色。久則暗黑褐色。乃變宅暗黑色。豬肝及羊肝未詳加審視。想大同小異。一見即能辨也。(寄於開原縣)

家庭新体制 生活當規律化

生活要規律化。恐怕這是誰都不反對的一句話。因爲生活不規律。思想就無秩序。精神也就散慢不能振作。如此糊塗的生活。還談到什麽上進?

我們要考察檢後國民的家道是否昌盛。這家人是否振作有爲。祇須一看他們的家裡便可知道。如果庭院汚穢。器物凌亂。作息無時。飲食無度。則不問可知。一定是墮落的。衰敗的。大概創業的人持家必嚴。必有規律。家道旣昌。家人則又忘却當初。創業之難。而縱其放浪之性。日高三竿不起。夜深五更狂歡。則必敗家。尤其有的大家主。都是一頓飯分幾次吃。隨各人的興緻去進餐。這尤其是不和規律的地方。這雖是小事。但也可以看出其他一切。我們應該極力改善。不信你留心去觀察。這絕不是空談的事。因爲職域奉公和家庭組織有大關係。所以非把生活振作規律一下不可(賢)

滿華象棋比賽大會

※※本社主辦※※

藍 張德魁(滿洲) 紅 月□黑(中國) 對局 (藍先)

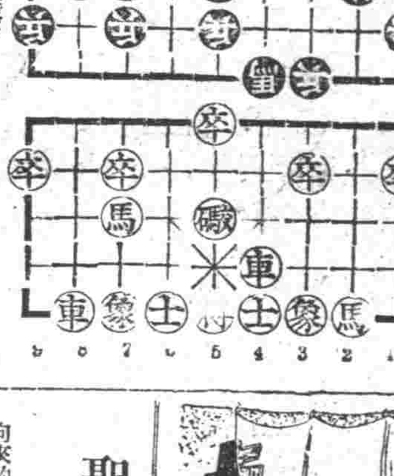

(着法披露)

車九平六、炮五平四、炮八平六、車八進五、
炮六進五、車四進一、馬六進七、車四進六、
帥六進一、馬七進五、馬七退八、馬二進三、
炮二平一、車八平四、帥五平六、士四進五、

·伏見稻荷山的鳥居·

日本京都南郊。有伏見市。其東北有稻荷山西麓近奈良鐵路處。有官幣大社。稻荷神社。斯社記倉稻魂神。爲奈良時代秦氏一族所創建。亦該國屈指之神社也。平日各地參詣者甚多。尤以二月初旬之午日。稱爲「初午祭」。爲最熱鬧。附近商店。皆售伏見人形。狐。鈴等玩具。神社至稻荷山古林中小祠處。有無數鳥居。並立路上。大小皆塗朱色。傳多大阪人士獻造。參詣者一一經過。不知鳥居之數只見其多。爲稻荷乃日本神社之門。儼然據日本所誌或謂此項實爲日本上代圍繞住宅所入之門。則謂之鳥居。鳥始的直線式。即上代固致東渡後。受大陸建築線式鳥居若東京靖國神皆爲直線鳥居。京都出曲線鳥居。總之。曲線牌坊建築之風味。伏見於曲線式者也。◇一圖無數鳥居。

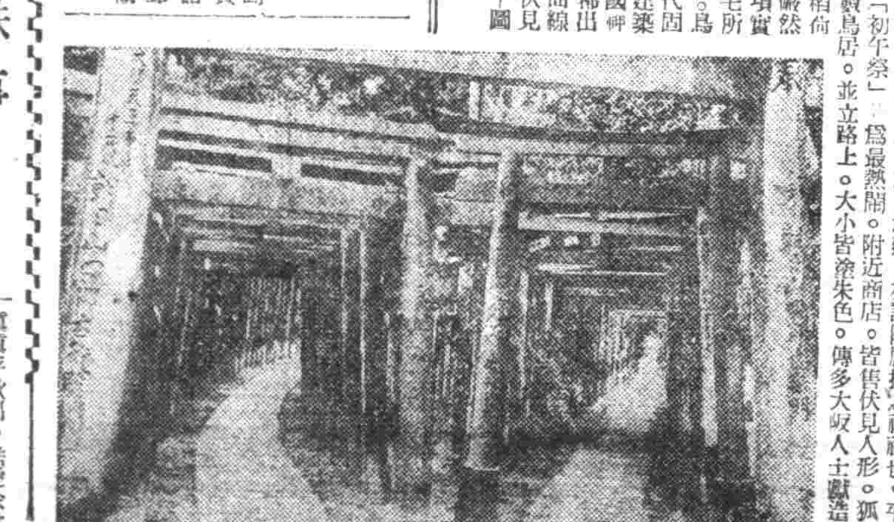

設之垣門。其在神域出居共分二種。一爲原有之神明鳥居。一爲佛影響之靑赤曲線式。直社。奉天忠靈塔等式。雲神社嚴島神社。皆爲鳥居。頗合我國及中國稻荷神社之鳥居。即屬爲伏見稻荷神社參道之

東遊記行詩 (續) (陶明濬)

▲在溫泉送門生孟君

往日及門有孟君。其人高義薄層雲。十年末把師資忘。一笑何煩襟袂分。欸語殷殷歷事懷。流與浩浩離聲聞。相逢太早相別速。感慨蒼凉對夕曛。

樊·增·祥·軼·事

(自嘲風流)

)與易實甫(順鼎)。同以超絕詩才。追逐文壇。實甫才而歷變其體。樊山以典流稱。晚年所作。尤多讓金錯采之詞。刻翠蹋紅之作。讀其詩者。往往驚其博識。陳石遺先生嘗謂。「世人讀樊山香奩詩。幾疑樊山爲若何年少

樊樊山(增祥)。京滬間好事文人。以「樊美人」稱之。佳者余秋室。以善畫仕女。有名。人亦呼爲「余美人」。豈知樊山清臞一叟。與前代詞人。受稚識者如出一轍。雖云好事。亦詞章感人。沁人心骨。有不能自已者。「樊美人」之稱。流傳頗廣。樊山亦嘗聞之。頗用自喜。因賦六醜詞。以自嘲。詞云「濃拈花門草。畫眉寫萬條風格。扇頭檀眉饋餌呼欲出。酷愛余秋室未嘗丹靑事。代傳幽素。仗春風詞筆。屏風上面拋心力細寫朝雲。纖纖綺密。多應秀師呵叱。奈鐵酥滴粉。無計拋得。佳人難覓。且虛著楔。恨少如花女。來侍楷。看花過了三七。但茶烟繞鬢。夜禪枯寂。微雲樹。略師奉七運不意。學空。禪偕樣子。豔名積集。吳霜鬢。一年非漆。自豸髭。擅叢山陰後。何人似鬟。」語極風致。蓋樊山早年。有所眷。世人常執綁間業。婉麗善語樊山嘲之甚。嘗有句云「候茗不差二三水。授經小障一重紗。」義兒傳裡有昭華。」蓋爲所眷者詠也。後其人得人而事。樊山歲時存問。未嘗少間。或勸其蓄珠吳苑。樊山婉詞謝之。頗有非其人不娶之意。前輩用情之專至固非時下談情說愛之青年所可比況也。(續)

代山龍泉寺的二十二景

(續)(宋濂閱)

(十一)蟠石龍松。寺東山坳有小亭。旁有石。松生其根。虬枝拳曲。倚石横仲。狀似龍蟠。用有是名。

(十二)石徑梨花。山門之外。石徑崎嶇。道左梨樹叢立。春時花開。滿樹縞雪。幽鳥相呼。幽人清坐。飄然仙界。風趣無窮。遠夫素英委地。滿徑鋪銀。美景造幻。雅與堪託。縱桓留戀。不思歸去。

禮俗研究 滿洲跳神 (景星五)

滿洲風俗。每歲除伏臘。或有喜慶事。輒均舉行跳神典禮。極爲隆重。跳神前三日。每日早晚供獻。名曰鳥雲。前一日用黃米製成糕餅。名曰打糕。每神前供糕九盤。到祭神之日。主人五更即起。穿吉服跪設神幃。供糕酒粢食。奉如來觀音諸神。女巫吉服。執刀跳舞。並唱神典。主人擊神鼓。家人彈三弦琵琶。和月琴之屬。與女巫之唱。背兩相合。唱畢。主人夫婦請如來觀音二神位出戶。供在西廳下。方進牲豕。主人合家背跪。女巫又唱祝詞。用酒灌耳。牲豚耳動。謂神已受饗。主人即叩謝。即命人牽入。在神前宰割供獻既畢。女巫搖主人吉服。謂爲神賜。主人跪受。以髮馬尾。禮畢。叙宗族人等。分食胙肉。須即時食盡。不許攜出戶外。凡賓客往來。主人概不迎送。夜間。又供七仙女和長白神。儀制與前相仿。祭三日方畢。此滿洲之俗也。

滿洲石錄 周鐵衡

▲開安石 開安縣。縣北六區。距縣衙五十里。六石頭河子。產有深黃綠色石。狀如綠豆。○又有黑色者。石質與壽山同。日友加藤。隨採石綸蘭至該地。見石而美之。知余有石癖。携數石贈以貽余。

荷印採風錄

迷信與結婚 聖鑼聖砲·入贅戀愛

荷領印度群島中的爪哇居民們。對於器具。常常也有一種迷信的風俗。比如索羅王宮裏有一面銅鑼。就給大衆推尊爲「聖鑼」。又有一把短劍。則被加上「干將」的尊號。在巴蓬雜亞的巴蘭海於那地方。有大砲一尊。係鑄成一手形。那據說還是荷蘭人在十七世紀中葉時自葡萄牙人的戰利品。它被尊稱爲「聖砲」。居民的婦女。每斛肩地前往獻花致敬。據說這樣便可蒙其庥。從而且兒女繞膝大吉。

又居民們的婚俗。多係同族通婚。大抵是一種半入贅式的。女婿須先在岳家住宿一兩月。少則一兩周。才可以偕妻子到家裏。當住宿期滿後。必先沐浴一次。始可同房共寢。結婚的儀式。較隆重的是用汽車載着新郞和新婦遊街。左右有兩婦人給打着扇子。鼓樂喧嘩。炸炮之聲震天價響。前前後後跟着一大羣化裝的人物。唱着祝頌歌。跳着土風舞。自然。這是舊式的婚姻法。大都是由於「父母之命。媒妁之言」的。此外也有自由戀愛而結合的。自然也有新居的。如果與華僑爲婚。則華人例須入籍。並一樣信奉其宗教。如果與荷蘭人爲婚。此種女子則例被稱爲「愛媽」。意即白人之婦。

趣味圈

世界上最大的動物是鯨魚。它有九十尺長。一百噸重。動物中再沒有比它更大了。

世界上最高的樹是澳洲的郁加利樹。它有四百英尺高。

世界上最多的生物是細菌。無論什麽地方。都有它的蹤跡。

世界上最重的物質是稀少金屬中的「鋨」。它比同體積的水重二十二倍半。

世界珍聞

本間和卿先生原著 瘍科秘錄 781 客亭譯

附牙癰

附牙癰出於牙齦。亦曰牙癰又牙癰風見於百効方。此病有陰陽二證。陽發者。初起齒根痛。齦縫忽然焮腫熱痛。經五六日。自行潰爛成臃形。膿血流出。發生臭氣。齒牙動搖。亦或有脫落者。其毒唇凶勿論。即領下及頭面。皆能波及而微腫。亦有惡寒發熱頭痛等情。此證雖與走馬牙疳相疑似。然牙疳之毒。發於全齒。此證必限定一部分而發。此其差別也。詳細診視。勿誤治。陰發者。多爲老人。初發齒齦硬腫。久而不消。經數月自潰。稀膿瘀水。滴瀝而出。瘡口漸漸闊大。小息肉簇生。充滿瘡中。其形似鮑魚之邊緣。雖頻以金鎖匙。冰硼散。崑崙散之類外敷。絕不消滅。瘡口漸大。從而小息肉亦隨多。繼氣齋蒸。乃成翻花。逢至齒牙脫落。膿血不止。身體羸瘦。飲食減少。備極疲勞而死。愚按陽發者。即王肯堂所謂附牙癰。可治。陰發者。乃春林軒所唱之附牙癰。不治。陰發之證。實古之所謂翻花瘡。而非附牙癰。今姑從師說。亦載陰發證於此。

無線電

一月二十三日(星期五)

七、三〇(新京)國歌

八、〇〇(大連)初等日本語講座

八、三〇(新京)新聞消息

一一、五九(新京)報時

一二、〇一(奉天)西河調大鼓響馬傳(張樹臣)

一二、三〇(新京)新聞

四、〇〇(新京)新聞

五、三〇(新京)□□

六、〇〇(奉天)兒童時間 偉人軼事廣瀨武夫與元之

六、二〇(新京)兒童新聞

六、三〇(新京)中等日本語講座

七、三〇(新京)建國讀本(二)

七、四〇(新京)趣味玉堂春 滿洲戲曲研究會

八、三〇(新京)新聞

八、四〇(新京)新聞解說

九、〇〇(哈爾濱)吹奏樂

一〇、三〇(大連)河南墜子 劉伶醉酒(下) 宋喜亭

一一、〇〇(奉天)告知

一一、一〇(新京)新聞

演藝特輯

話劇

「羅賓漢」在津公演 「北京人」北京捏排

【津訊】劇團搬上銀幕。根據過去的事實。沒有什麽使人不十意的地方。可是以電影故事改編戲劇。因爲舞台的抽象表演和道具佈置的困難。關係。事實上是有多少的困難。中國的話劇。尤其是把外國電影改編人名的關係。過去幾度的改編。也是一件極難的事情。所以在中國更是在天津。過去幾度的舞台劇。將一些電影名片改編成舞劇。但終是沒有實現。這次津古社以極大的決心。搞了融合中西劇藝和介紹電影名片。在極端的困難中。經過半年來的編排。消耗金四萬元把舉世聞名的電影名劇「俠盜羅賓漢」。改編成舞劇。據上中國舞台。這的確是一種大膽的嘗試。

「俠盜羅賓漢」劇情緊張壞而偉大。內容對於扶義鋤奸抑強濟弱的特性。正和燕趙豪俠之風不謀而合。所以和我國的舊劇情緒不大相突。該劇已定於九日夜場起在天華景隆重上演。屆時爲便觀衆對全劇易於了解起見。特刊印「俠盜羅賓漢」劇情分場說明一冊贈助。此劇上演籌劃京津兩地可預卜也。

【平訊】北京劇社成立已屆四載。過去曾努力話劇之推進。爲古城中極負悠久歷史之純藝術團體。茲自去臘改組以還。即刷新內部。擴充組織。同時敦聘陳綿張鳴琦等。輪流作戲劇之演講。並已定上演曹禺名劇「北京人」角色已分配竣事。至于佈景。燈光道具均已聘由專家担任。不日即將開排云。

聖戰下的日本娛樂 三宅英一

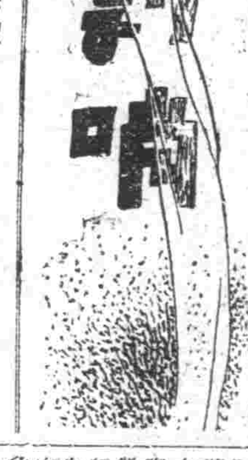

向來的日本之娛樂。全部都是屬於健全。這話是決不能說的。又將其結論着是墮落在不健全的方面者。也決不是正確的實話。只由於自由主義的立場。娛樂的供給者。就是唱戲的人。把重點置在於商業主義的一點。這是一個事實。譬如在電影界。當那社會主義極熾烈的時代。前衛的電影在街頭公開。使電影企業者賺得大錢。又看到大資本的演藝者獲得世人喝采。賺了很多的利益時。完全相反的社會主義思想者。便將其以大衆教育爲目的之新戲。開放了其舞臺。從此一點看來也就可以明瞭。但是此風潮。是跟着時代的動向。漸次趨於自由主義的享樂方向。因媚於國化的世間之習俗的結美果。變成走向於色慾性的魅力(EROTICISM)。獵奇的(GROTESPNE)無意義的(NANSENSE)與日本精神完全相反的方向。滿洲事變對於此種傾向予以一時的阻止。但在事變後。又復呈示再出現的情勢了。這是國民對於滿洲事變的意義及精神不能理解爲其原因。但其主因。是從事變的緊張。招來在反動的人心之馳緩。以及由社會不安的世紀末的國民心理之動向。因此被認定爲健全的家庭娛樂的少女歌舞劇。成爲裸女羣之登場。音樂被輕薄的流行歌與爵士音樂(JAXX)驅逐正統演劇被美國式的俗謠劇(VAPDEEILLE)席捲。電影變成帶主力灌注於描寫無希望的小市民生活方面。這裡並有什麽建設的。只有曝露其底日子的國民之感情以外。再也沒有什麽娛樂的文化的任務。竟無一人肯出來叫喚了。

在此時。發生了此大的事變。此在日本娛樂文化上來說。可謂是天佑的。娛樂之諸政家的注目之中心。臨到應從事於娛樂的再檢討之地步了。在此間純正的娛樂。當然未曾斷絕其根抵。故似乎並無什麽特別困難的事。然而實際在其方法論。因論者的立場之不同。便生出了意見的對立。

譬如官憲方面所提出來的理論。總屬抽象的。缺乏其具體性。從業者方面是提倡着超脫時局的商業主義方法論。在技術的方面。以爲娛樂和時局結成無理的連繫者並非可能。然猶尙且可看到有強行的情形。且在此際又而爲企圖自己領域之擴大強化。排擊別個有娛樂的人。以絃子音樂(三味線)爲花柳界的傳統之故。而認爲是不健全的例一樣。有也在裝面倡自覺自戒。而其實是提任大衆是在藝言看人類最低的情感之一例打算的見解。把這個時局

最遠的劇本離上舞台的人。是故娛樂世界。才是最應強力地提倡公益優先的必要呢。

但是娛樂必須如前述。須要具有着始終能吸引着國民的魅力才行。使作主張指導性與健全來說。但若國民立即復回原狀而不跟上來。則歸於無所從現在從此立場。來觀察現代的娛樂一般之動向吧。

電影

在娛樂之中最具有着大衆之吸引力者首推電影。日本的電影界對時局有認識了多少。對國家所邁進的方向有協力了多少呢?實際從事於電影業的諸人。縱令。有掏着那樣的意力來說但此結果是不得不受其資本的制約。又在如備規模很小的攝影所。則因忙於趕上開演期日的關係。並無檢討作品的餘裕。雖甚喧傳着將制定電影法例。及其運用的問題。但處在現在的狀態。要期望其完璧的運動者。未免太無理。從今春起由於電影資本的自肅。電影的製作片數。大體已決定一星期開演新片。開演時間定爲兩點半鐘。故當不致再有出現向來的那種一時的濫做的現象吧。但雖是這麽說。對其作品的內容。還有藉着之力地逢迎於大衆之廉價的妥協性之傾向者。這是很遺憾的。一步一步地把大衆領導於高度的藝術之領域的一點。才有電影的威力價值。因爲大衆中希求而就給與低惡的數衍的作品者。這是反而成爲要爲大衆的行動了。近時頻出的美國式俗惡話劇電影。稱爲能輸大衆以笑料及明朗性但其實除在電影中並不打算以外。什麽益處都沒有。劇電影與文化電影之限界線。則歸甚不明。文化電影既在停止於自然的記錄電影。則欲有移行於劇電影的可能性。則頗與劇電影結合一起者是不容易。但是若到了有採入人間的情感生活的記錄時。則顯於這才是現在的文化電影。因爲急於將焦點凑符合於珍奇的作品之原故。尙未能發達到其地步。但早晚總得到達此點。其到達時電影的文化性才能確立。電影才能夠置在健全的娛樂之筆頭了。(未完)

河南梆子

改良梆子戲 當地極盛行

【汴訊】汴市自事變後恢復秩序以後。市面漸趨繁榮。民風儼實。文化日新。百業興隆。地方治安益穩。故人民欣欣向榮。到處呈現着昇平氣象。古老的中州。娛樂在事變前會繁榮一時。津京諸名伶相繼來汴獻藝。各有所好。惟地處中原四方雜處。以致如日前之宋德珠。在汴曾一度露演。然佔中原民衆心理上印像最深的。是河南土調梆子。今茲願在介紹文化之立場上。貢獻於津京諸賢。

河南現今所流行的梆子戲。究其源出於何時。亦無史可稽。但據河南梆子戲有研究者云。河南梆子戲係由於鄉間的農民歌謠。進化而成。因爲他們均係文盲。師徒純係以言語傳習。並且劇本之編輯唱詞多用土語。頗使人不易瞭解。而其文詞極俚俗在派別上言。現在大約分爲豫東與豫西兩派。豫東派盛行於開封。陳留。歸德許昌。州鄭等處。豫西派最流行於彰德。衛輝。沁西一帶至於它的變遷歷史。民國初年與清末。多無人注意。是時多依演唱神戲。或在某種廟會中作點綴而已。近幾十年來則完全改良。尤至民國二十年左右。經汴垣豫聲劇院經理樊粹庭一度改革後。名劇本。情詞並茂。其詞句之文雅。表情之生動。幾與京劇並駕齊驅。一般文人學士。對於河南梆子戲。亦改變了不堪入目的態度。以致豫省梆子。戲在當時。聲譽轟動。國人對之頗爲注目。故百代與勝利兩公司。先後邀請河南梆子名坤伶灌片。如陳素眞之蓮壞恨。柳絲雲。三部三上轎。趙義庭之南陽關。司鳳英之白蛇傳。春秋配。常香玉之秦雪梅弔孝等。家誦戶喻。風行各地。極盛一時。事變突發。各伶皆流畔僻地。汴地菊壇。即趨落沉寂。旋又經當局之提倡。由坤伶者秀英組班獻演於市內相國寺內快樂劇院一方面召集名伶。一方面排演新劇本如香囊計。玉虎隊。情淚雙花筆劇號召觀衆台下人緣極佳。此外與著伶負聲譽之坤伶劉桑儀。於客歲應國民舞台之約來汴演出一鳴驚人以其扮相秀麗照人家學深淵。迭演女中魁。鳳儀亭。西廂等劇。轟動汴梁與著伶或與時局而。去秋國民舞台改組。旋又加入快樂劇院。該者劉二伶同台出演。輪流演唱軸戲。月來更以一二三四部白蛇傳一劇。二伶互相上演爭奇鬥勝。不甘示弱。由此演進。將來豫省梆劇之發展。頗難預料云。

單絃

常倒何起皆不若 榮劍塵細膩文雅

【平訊】在雜耍場中。若論單絃牌子曲自以德壽山爲此中盟主。自德歿後。由其大弟子常澍田。承繼衣缽。亦頗有號召力。榮有嗓好。嗓音大變。遂即不能精唱收場。何賀臣忽崛起。以演「蛋皮被害」與「翠屏山」之風流唱口。頗受顧曲者歡迎。至今於雜耍場中。可謂彌觀。

榮劍塵以細膩文雅作風。一洗以前單絃之貧俗「自編佳劇甚多。如「風波亭」「勵聲道恨」「五鬼鬧判」等。或勸忠說孝。或諷刺世俗。俾於世道人心尤爲不少。又改編「杜十娘」。「武十回」。「寶抽郎」等藉曲。唱首至尾。循環報應。造因結果。使人驚惕。爲發金鐘木鐸之天籟。然因表演細試。詞句文雅。每歌一段。必須通演數天始能由首至尾。部演完。致遂爲一般心浮之顧客所不滿。而榮之所以不得普通觀衆歡迎者厥因在此。

津門歌唱單絃者頗多。然隨謝瑞之與高玉峯會演對口相聲多年。在津人緣頗佳。後與高分道揚鑣。獨自改唱單絃牌子曲。由其姪謝叔良操絃。惟因嗓音關係。上台不欲徐曲。滑係歲拙未免有數典忘祖之譏。然演唱各段玩藝。尙知賣氣力。並穿插小噱頭。不忘說相聲時本面目。故其隨演其於各地。頗受一般中下人士之歡迎。此外如賈毀瓣瑞。則稍嫌睜眼不勻。似亦須要修裝之故云耳。

編後

爲了介紹「各地的演藝狀況」、特發刊這一期特輯、當然演藝並不是專指話劇的、所以把舊時流行演藝也搜集在這裡了。「劇哨」在過去裡、似專爲話劇宣傳、雖然去夏也發刊過「藝劇特輯」、現爲讚者娛樂著想、擬把各種的演藝部門、逐期的介紹一下、也許能給讀者們一點安慰吧!(騏)

劇團小史 (未加入劇團會者)

協和舞隊 (各民族)

(康德八年二月結成二五名)

事務所 哈爾濱大勝劇場

滿洲演藝協會之直屬劇團舞姿。編成責任者爲日本著名之鳳久子氏。其發祕日系別論。滿系白俄系。則係募集不諳者而養成者。現在對之加以批評。殊爲不妥。七日二十一日。於哈爾濱厚生會館。行第一次公演。全月二十五日。於新京厚生會館。八月十五。六。七日於帝都。繼續十九。二十。二十一日於新京國都影劇院公演。廣向一般徵求批評。目下練習中。十月奉天公演。其他在計畫中。

慈惠內科

醫學博士項丹義

愛思光線樂樂透視超短波紫外線電療

化驗充實病室完備

奉天大西關成平里 事務 病室 電話2 7096 7100

肺病能好專方 肺活

本藥效力不敢誇大。如經服用便知確實。每盒五日份定價四圓。外城寄郵可用小滙票雙掛號信寄下如要說明書來郵票四分。

此藥是治男女各種肺病專方用保肺氣療法 咳嗽吐痰或吐白沫 氣短心跳吐血咳血 發燒肉瘦四肢虛弱 食少無味胃口脹悶 肋骨腔疼前胸腔疼 大便溏瀉婦女經閉

製藥所奉天市瀋陽區小南街二段一一八號合興福胡同西頭路南寶春堂藥房 滿醫趙景春

代賣處 奉天中街西頭路北天元堂 大西邊門裡路北益生堂 奉天小北關路西永精堂 小西邊門外電車路南雙德堂 吉林德勝門裡街新興藥房 濱江正陽十道街壽藥房 海城大街路東新昌藥房 新京商埠大馬路中西藥房 營口東寧街中西藥房 拜泉縣國光街興盛公藥房

田口法律事務所

民事·刑事·商事·特許·出願·標判·審理·代理

律師 辯理士 法學士 田口純男

奉天商埠地三經路八緯路 電(2)二三五七 四二三四

桃壽

各大藥房均有發售

奉天市加茂町十六番地 木村商行

梁宅家傳成藥

奉天省許可濟貧者 買一料送一料外 贈醫詳病狀負責

治瘋狂羊角風 醫黃安神至寶丹 六分六元

治痰喘咳吐血 肺病立止咳嗽藥 單料六元

治腎虛滑精病 蔘茸海馬大補丸 單料六元

治經閉赤白帶 婦科內腹百病藥 單料六元

治鼠瘡瘰癧瘡 消核萬靈鼠瘡藥 單料六元

治久淋白濁症 慢性淋濁殺菌散 單料六元

(說明書附郵資即寄) 奉天市大東門內北順行胡同 濟世藥房啓

春雞預約開始(本場孵化部)

▽代理養雞用各種飼料(本場代理部)

△其他雞用器具、藥品、參考書籍俱全

▽附設養雞通信研究部

利農養雞場

肺病吐血其效迅速

肺癆病不難治

難在不能攻破肺癆菌·

益壽丹非奇藥

奇在殺菌化痰清肺理氣收效力，

益壽丹

肺癆菌繁殖於肺部所到之處便破壞損爛成空洞故極難治療益壽丹藥力直接達於患部兩殺盡肺菌故無論一二三期肺病均能克奏奇效即無病者亦宜預防先服益壽丹以避免肺病之傳染可保終身無病延年益壽。從前死於肺癆病的都寃枉死的目前患肺病的都可以不死益壽丹治一二三期肺病有藥到病除之功數千年來無藥可醫的肺癆病有了救星

如家患願請先滙款

定價每盒十二付國幣七元

外埠函購加郵二角

奉天市小北城門外西頭電車路道北

發賣本舖 國瑞藥店

福康育

適應症 赤白帶下腰疼腿痛子宮寒冷久不受孕行經腹痛月經停閉腹內脹滿塊氣塊瘀血凝積月經不調虛病癆病產後諸症四肢疼痛面黃肌瘦飲食少進一服能康育諸症除根飲食增進

外埠函購加郵二角 如蒙惠顧請先滙款

每盒十四付 定價十二元六角

奉天市小北城門外西頭電車路道北

發賣本舖 國瑞藥店

盛京時報 晨刊
光緒卅二年(明治卅九年)創刊

滿洲產 阿哥內牙刷子

論說

重慶果有所覺悟嗎？

英美兩國，向來戴和平的假面具，以人道主義爲口號，迭次肆行其陰險狡猾手段，在國際間挑撥離間，極盡作惡。置自身於高岸上，坐收漁人之利。近年來此種情形，尤爲顯著。中國事變，誰也知道是他們所演成的。就是歐戰，美英也不能辭其咎。現在大東亞戰爭勃發了，美英之自身，非得屑章狼狽。經濟軍火，運轉不靈，飛機軍艦，損傷慘重。脆弱性的馬腳，果然完全暴露無遺。要不是平日損人利己的心勝，對於軍備上反多疏略，宜乎有此結果。所可哀者，重慶側始而被美英甘言蜜語所誘惑，繼而被美英派所包圍，以爲堅壯力宏，足資倚賴，竟不惜將土地人民葬送於英美人的奸計。所謂焦土戰術，所謂長期抗戰，豈不是中他們的詭計。現經四年餘的實驗，所得的援助，無非招來慘禍。悲哀，悔是不返，假要飄萬劫而不復。雖有南京和華北方面明達的人們，屢次勸告呼籲，重慶側仍然執迷不悟，這也是無可如何。

現聞重慶側對美英在東亞戰線相繼敗退，已微明其爲銀樣蠟槍頭，加以美對中南美諸國，企圖以懷柔及威脅，令其加入戰爭，其自身力量的不足，益形明瞭。英國本土與自治領已深感戰爭的苦惱，此種消息，均使重慶側發生不安。重慶側在各地方的反攻，又處處失敗。卒不得已，向美英乞援，所得愛莫能助，等於零。所以反美英分子的意見，日見抬頭。據斯本電訊，澳洲政府代言人，對美英關於澳洲的防衞問題，形呈冷淡，頗爲不滿。同時謂重慶亦有同樣表示，若美英今後不即加以援助，將考慮對日單獨媾和。此等消息，如果傳說不虛，重慶已確有所覺悟，不似從前的冥頑不靈。要未始非大東亞和平的曙光。就是爲憤激美英而發，要亦知美英爲不足恃，思於此別開生面，不得不爲東亞前途幸。

或以爲重慶至今日而始悟已遲。須知亡羊補牢，未爲晚也。物質與精神的損失，簡直不可紀極。在外負債累累，在內財源枯竭。與其至今日而仍走和平的一途，何如從前不受美英欺騙，不拖不延，早日聽汪主席的勸告，懸崖勒馬，言歸於好。但是及今而果真正覺悟，究竟事尚可爲，猶不得謂之已晚。目前的大東亞戰爭，中國究應新樞軸中重要的一國，重慶若覺悟美英的欺凌中國，壓迫中國，爲近世史的冤讐，正宜翻然變計，近交遠攻，脫離束縛，詩云，「兄弟鬩於牆，外禦其侮」，現在不正是極好的機會嗎？論重慶倚賴美英做抗戰的迷夢，覺醒似乎嫌遲，但爲中國解除美英羈絆計，可謂一良好時期。

況且美英在東亞的勢力，差不多已驅逐淨盡，就是美英在南洋羣島的軍事根據地，也被日本軍擊毀無餘，即使美英固欲充分援助重慶，運輸途徑，已斷絕。何況未能援助，重慶那得不感覺失望呢？在這種場合之下，美英派當然失却勢力，反美英派自然受相攻擊。人孰無心，能不悔恨其從前的欺詐，重慶將停止抗戰，講求對日媾和，決非無因而至。因爲美英和平的假面具已經撕碎，人道主義的口頭禪，更加不值一顧，試觀其縛日本病院船於水池，如果注意人道，何至有此舉動。重慶能下太息痛恨，以與日本攜手，共同剿滅美英。早日完成東亞共榮圈，纔是重慶的眞實覺悟。斯大東亞戰爭亦不至於曠日持久。吾人姑拭目以謹明消息的何如。

東亞人解脫美英縛束期至
緬甸志士宜奮起協力
日本軍最高指揮官對緬人佈告

【緬甸戰線○○廿一日電】日本現地軍最高指揮官，當日軍堂堂突破泰緬國境，開始進擊緬甸領土，對於緬甸一千五百萬民衆，除表明此次進擊之目標外，且爲促進緬甸人自覺，頒發布告，立即譯成緬甸印度語，由無線電向緬甸領內放送，且由飛行機上，撒佈傳單於○地，占領地則由地上黏張貼之，殊予緬甸人以多大感銘，

現地軍最高指揮官布告

茲佈告於親愛之緬甸一千五百萬民衆曰，日本帝國大東亞建設之根本方針及帝國對於緬甸民衆之期待，由於一月二十一日帝國政府之聲明，當更明瞭諒解矣，日本軍進緬甸之目的，在於一掃最近百年間以搾取壓迫民衆之英國勢力，解放緬甸全民衆，援助其希望之獨立，以確保東亞永遠安定，貢獻世界和平也，原來緬甸人，日本人均爲東亞民族，熱烈之佛教徒，況我日軍爲解放緬甸而進攻者，其對我日軍不問其身分職務如何，各安其分，以致協力之誠，日本軍對協力吾人者，不論何人，概認爲我人之同志，或加以保護，或努力達成相携之目的，反之，對我日軍反抗或妨害我方軍事行動者，悉認爲東亞之敵，斷然加以膺懲之鐵槌，雖即緬甸人，如阻攻方軍機，行動等者，是皆叛東亞者耳，斷不容赦，一方，以東亞民族，雖從來不得已在英國軍隊者，與英國政權及將政權有關係者，倘能割捨過去一切關係便是吾人之同志，欣然加以保護，今東亞民族解放戰已告開始，東亞之同志民族衆乎，握手相携勿爲盲目宣傳或無根謠言所惑，輕擧妄動也，各安居樂業，在東亞民族自覺下，一齊蹶起協力日軍作戰，而勇敢之緬甸獨立義勇軍諸士乎，今正爲祖國獨立蹶起之秋，今正遂行幾多先烈之士蹂而大志之秋，必勝不敗之大日本帝國陸軍，與諸士相俱進軍，確信定可揚勝幕也。

渡河破敵（日軍進擊緬甸、於○○河上涉渡而進擊之水牛隊）

猛進直逼新嘉坡
馬來日軍進至拉維斯附近

【馬來前線○○二十二日電】新嘉坡之末日已迫於目前於柔佛州陷于日軍重圍之敵軍，近數日仍繼續執拗之抵抗，勢如瘋狂，然於十日至二十日期間已逐次陷于崩潰狀態，日軍各部隊刻正以全力對敵縱縮中，其詳情如下，

一、自十八日以來盤據於有利之地形，而繼續抵抗之新嘉坡街道方面之敵，及二十日夜已全部退却，日軍○○先遣部隊，二十一日黃昏，更將其有野砲八門約一千之敵追至拉維斯西北十公里附近，刻正對此掃蕩中，

二、西海岸方面追擊吉田部隊已二十一日已達于巴里斯頓（敏平西方約二十公里）刻正對擁有十吋榴彈砲十二吋榴彈各數門之敵，猛烈攻擊中，

三、西海岸方面追擊部隊，至二十日正午判明之戰果如左，

俘虜百五十，（內英人十名）鹵獲品軍職六、迫擊砲三，速砲四，自動貨車六十

美將經南美以空路援蔣

【里斯本廿一日電】美國既喪失太平洋制海權，則輸送援助蔣政權物資上，須經由南美以行之，據廿一日此間所得倫敦消息，美國政府，刻在計劃與巴西及英國協力，於五日間，以飛行機輸送援助重慶物資，交與蔣方，據該計畫，輸送機由紐約橫斷南太平洋，至巴西更經非洲而出印度之加爾各答，紐約加拉吉間，須以四日間飛翔，而輸送機之經由地及距離如左，

紐約巴西間三千哩，巴西巴藤斯特（南非）間二千二百五十哩，巴藤斯特巴格達間二千七百五十哩，巴格達加拉吉間一千六百哩、

日海軍戰績堪驚
擊沈敵主力艦七隻

【東京二十一日電】據二十一日再開議會之海相之報告，去年十二月八日開戰以來，迄至今日之日本海軍之戰果如左，

擊沈戰艦七，航空母艦二，巡洋艦二，驅逐艦六，潛水艦十八，砲艦掃海艇二十七，擊破（包含擊毀）戰艦四，巡洋艦六，水上機母艦一，驅逐艦六，商船擊沈三五隻，擊破二十隻，鹵獲八一隻，擊破船舶無慮五○○，航空機擊墜擊破九七七，日方之損害驅逐艦掃海艇各四隻，潛水艦三隻，商船四隻，航空機六十架，敵之損害之十四之一而已。

星飛電轉擊破頑敵
日軍銀輪部隊菲島戰績

【星尼剌廿二日電】於此次菲島攻略戰之日軍神速果敢至妙之作戰與赫赫戰果之背後，日本銀輪自行車部隊之活躍，亦爲莫大，蓋於約烈太陽下敢冒之灑肯道路上，冒衝敵之十字砲火的集中射擊，輕銀飛機強行進擊一氣突破五百餘公里，且擬擊敵之退却背負軍器，敢行敵前渡河，以驚異的急進擊，使敵陷入退之高倉銀輪部隊之偉績形，護爲驚人，以下乃由星尼剌北向之日軍轉行如整識，洛河橋梁而出發於此二十方三十公里之巴克諾拍橋更爲確保彩，闖南得北擁數十公里之快速進軍遂確保雅康南方達斯卓橋梁，十日午後四時突破敵中發行，交手數四協戰後至二爲日軍部隊油輸，必須確保此橋梁，○○○○○日午前八時，○○部隊高倉秋俊中尉（○福岡出身）所指揮之日軍銀輪隊，受確保南進道路上橋梁之命，首部隊先行，由離陳出發，晝夜兼行，一日午前二時，已抵所向橋梁，該河寬二百米，搭於河上之木橋，已被炸壞多數炸藥，敵之業已完成，故行曾破壞裝置，約尺，因不能渡河，乃爲日軍部隊油輸，必須確保此橋梁，未注意於東部旅陸將行，倉銀輪部隊，既得此絕好機會，先遣之宮川少尉（熊本縣）（鹿兒島縣）以及高倉部隊之勇士，乃敢然一齊突入，然敵仍然不知，先導乃突破橋梁，是時始周章狼狽一齊對日方加以機關銃掃射，然炸破橋梁，已由宮川少尉擬去，橋梁遂完全由日軍確保，而宮川少尉乃不得不後退此戰鬪，山下少尉奮勇負傷，彼部敵渡前進，至亜河，又巧負責持續通敵攝敵之橋梁，此分幾多河川，均渡及腳之水且以自行車而強行渡河，機械以上日軍先陣之驚宮護於快速急輪隊，且其間，十二月三十日午前七時半，日軍勇士宮川少尉米持納格北方杉捷格斯部隊擔進中，突入，然敵仍然不知，先導部受敵一彈大喊皆「天皇陛下萬歲」後遂壯烈戰死，銀輪部隊勇士士氣因之益爲昂一，月二日山下少尉，背負戰友宮川少尉之遺骨，與數名部下，敢行杉，黃爾斯得之赤，由至索烈爾斯一擧突入該地，展開戰友之復仇戰，既驅慚逐失志之敵，發表與北進部隊連絡成功，於是由軍康出發，十五日高倉銀輪部隊，乃收竣烈戰鬪八回，銀輪進日軍五百餘公里之驚蹟戰果云。

解開美英縛束實現東亞繁榮

星島命運本週可定
倫敦各報哀號乞美從速增援

【柏林廿一日電】以日對馬來之猛攻新嘉坡之危機陷落在○，而於倫敦各方與以極大之衝動，廿一日各報均報道英東亞軍之危機，其主要者如次，

〈倫敦泰晤士〉以日本軍之猛進擊馬來戰況，陷于頗爲憂慮之狀態，

〈耶基斯普列日報〉新嘉坡果能支持日本軍之猛攻與否，殆於本週內即可斷定，故英國民深望美側來特別協力，即時向東增派飛行機，縮小戰線，强化防禦，以取有效之防禦

▲泰列寧拉夫日報 據於馬來社報從軍之特派員之報道謂日下日本軍已以戰車，戰光擊優勢隊，其後方持配援重砲部隊，實行猛烈之砲擊，澳洲軍對此刻正勇敢繼續抵抗中，然而以此阻止日本軍之猛攻，終不克能也。

南洋諸島悉浴日彈
大本營發表荷印·蘇門答臘空中戰功

【東京二十二日電】大本營二十二日午後五時發表，

一、日本海軍航空部隊，十五日以降，連日展開分散于荷印方面之諸島之敵機，攻擊巴里克、婆羅（塞羅洲島）馬加薩，孟那度，克羅雅達里，綫達里（西里伯島）第納，拉布哈（哈馬荷拉島），安本（西蘭島）等擊確所在機合計十架（內飛行艇六），炸毀各基地施設，

二、日本海軍航空部隊，十九日對蘇門答臘方面，實施索敵攻擊，炸毀蘇門港及棉丹港，港灣施設及隆班港碇泊中之二千噸級敵船一隻。

促省南美諸國
德贊同東鄉演說

【柏林廿一日電】日本東鄉外相於再開議會伊始所行之外交演說，頗予此間以巨大感銘，尤其德國當局代言人言明，此乃日本帝國表明態度者也，且此次大東亞戰爭，日本大捷，是不啻宣明以日本爲樞主對於建設大東亞共榮圈新任務責任之最高言明，德國當局方面，關於外相演說中關於南美關係事項，寄與深甚關心，茲誌述國代言人陳述如次，外相演說中，關於日本與南美關係事項，尤值注目，外相言明，南美諸國如不爲北美陰謀所乘，由諸對日敵對之態度，則日本便尊重南美諸國獨自之立場云云，德國外務部確信此項言明，對於現在舉行中之南美會議決議，定與以何等影響，而列席南美會議中各國代表者們，須深理解此言明，乃出自以太平洋爲舞台，陸海空展開戰鬥，擊破美國及英國之國家外相之口者也。

拉堡爾受害
澳洲軍自認

【里斯本廿一日電】墨爾鉢來電云，澳洲軍司令部發表，一有力之日本航空部隊，現於畢斯馬克群島及新幾內亞島北部海岸之各地上空，一、日本空軍，昨二十日空襲拉堡爾，因日本軍之轟炸，碼頭施設，突起大火，至於一般防備施設，亦受有若干之損害云

防馬寒蘭海峽
智利對美要求

【柏林二十一日電】據海洋通信里斯本電傳至美國會合國之衆通信，稱於里約熱內盧之外長會議，智利國代表羅悉溪外長，關于對馬樞海峽交案以強硬之態度要求美國與意右之斷交案，先美海軍主張由太平洋直馬寒蘭海峽約定於智利全海岸有防衞之必要云，

美國商船兩隻
被潛水艦擊沈

【里斯本廿一日】據華盛頓來電訊，美國海軍部廿一日發表，美國商船西第奧浦亞達爾特號（五，二六九噸）十九日朝於大西洋被潛水艦之魚雷攻擊而沈沒之旨，並有拉特威亞貨物船西格多愛拉號三七七一噸，亦被魚雷攻擊而沈沒云，

南非聯邦
反對捲入戰爭

【里斯本二十二日電】於今次戰爭勃發後，南非聯邦反對捲入戰爭介入爭漩渦甚高，據該聯邦特爾斯巴爾州約翰堡之報謂二十一日該地之警察官及英本國之護國軍相等之義勇會兵士約二百名已以反政府陰謀之嫌疑而被逮捕云，

阿根廷總統
美大使訪晤

【維西廿一日電】據布宜諾斯艾利斯哈瓦斯電訊，美國駐阿根廷諾爾曼亞瑪大使，廿一日訪問哥斯蒂副大總統，且長時間有所會談，此由南美外相會議席上阿根廷及智利兩代表對樞軸國交斷絕案絕對反對態度之點觀之，殆協議委協對策也，

解決滿華懸案
古海次長功成歸任

【北京二十二日電】爲諮議華北與滿洲國間之諸懸案，未來之滿洲國古海總務廳次長與各方面之種種折衝，日下業已終了，故二十二日午後一時○五分乘新京行之列車歸滿，據該氏之來燕，關於從來華北滿洲國間之懸案之國際收支調整，雜穀輸入，石炭輸出等問題，完全成立今後華北滿洲國間之貿易得以圓滿之發展，殊堪期待，尤其由華北之棉花滿洲國軍工業資材之增送之成果斷之，殊爲期待云，

討論農業諸策
興農部開司局長會議

興農部即應時局之進展，關於滿洲農業諸政策，正在準備中，今次稻垣次長之歸任後，特定二十一日午後一時半，假農產公社會議室，開催部內司局長會議，農政之所屬問題，實行農產物增產方策，以大豆爲中心，實行農產物之全滿開拓總局，關於開拓第二次計畫及有之與開拓政策，遂行重要協議，其結果，部內意見完全一致，予定在二十四日於國務院開催之全滿開拓廳長會議時，再加附議，不久實施云，

參議府諮詢案

定例參議府會議，二十二日午後一時，在參議府會議室舉開，諮詢預算外由國庫負擔之契約之件，結果預定本月二十六日公布云，

農產公社招開會議
促進農物輸送
協議保管散裝事項

本年度農產物蒐貨，除鐵路三品業經之稻早稻機以外大豆小麥及其他之雜貨概爲良好，而輸送全各交易場及車站之現狀，保管輸送能力之利用，應形緊要，故政府定自來月一日，開始散裝之辦理，以緩和廠袋需給及車站構內之保管，方更得促進輸送，且預料今後仍多數到貨，故於農產公社主辦之下，定於本月二十六日午前十時，在該本社招請各鐵道局營業課長，國際關係者並公社主要支社長出席，關於輸送之促進，保管施設，散裝等之利用，能力之發揮等，遂行協議云

簡任官昇遷

大同學院教官 鄭甲 謙介
兼任總務廳參事官（簡任二等）命人事處勤務

期使磚業增產
設置統制協會

經濟部對滿洲國內磚瓦製造業者內近時生產所要資材之困難，漸次進展之事實鑑於磚業之現狀及現在於生產別（大體市縣所屬）所結成磚業之組合之中央統制機關，設立滿洲磚瓦統制協會（暫稱），以謀確保建築之生產與配給之向上及國家之安定，而該協會乃以滿洲國及關東州內之各地磚瓦組合組織者，設本部於新京特別市，設支部於各地，遂行左記業務，

一、經營合理化及技術的改善之研究
二、生產統制
三、配給價格之統制
四、資金資材入手之斡旋
五、資材之特別購入
六、勞務調整

吉林省民生廳長 耿熙旭
（簡任二等）命地方處勤務
吉林市長 路之澄
任吉林省民生廳長（簡任二等）
郵政總局儲金保險處長 陳叔達
交通部參事官
任郵政總局儲金保險處長（簡任二等）
吉林省參事官兼吉林省開拓廳長 邢任元
任吉林省開拓廳長（簡任二等）
熱河省興政廳長 王紹先
任吉林省參事官（簡任二等）
熱河省民生廳長 林鶴賓
任間島省參事官（簡任二等）
熱河省參事官 龍鳳青
任熱河省民生廳長（簡任一等）
吉林警務本部長 伊藤正綱
陞敘簡任二等
蒙江專賣署副署長 永倉久吉
任總務廳參事官（簡任二等）命官房勤務
承德專賣公署副署長 田中龜藏
補蒙江專賣署副署長
北滿專賣署副署長 川口薰
補承德專賣署副署長
專賣署理事官（哈爾濱專賣署監視科長） 岩沙德二
任北安專賣署副署長
（二十一日）

荐任級調動

熱河省隸屬官廳機構之改革科長級人事十五日發令如左
熱河省理事官（財務科長） 赤松有三
任東安省參事官廳三等
熱河省理事官（文教科長） 田中義人
任双遼縣副縣長處二等
熱河省理事官（教導科長） 太田清作
任龍江省事務官廳二等
熱河省技正（農林科長） 渡邊勇
任隆化縣副縣長處二等
熱河省理事官（殖產科長） 三村不二
任熱河省事務官廳二等
熱河省理事官（人事科長） 森山誠志
命民生廳文教科長
熱河省理事官（特務科長） 高辻長吉
兼任省長官房情報科長
黎牛特右旗參事官 坂田議政
任熱河理事官廳二
命實業廳實業科長
龍江省理事官（人事科長）

解說奉天工業實況
商工會開調查說明會

奉天商工公會，期於詳細明瞭戰時下之奉天工業實況計，特於月之廿日午二后時，召集省下工業之關係當局，假會內二階會議室，舉開奉天工業實態調查說明會，本調查議之實況，爲本市日系重工業與輕工業之一般，茲略將會商之重點誌下，
▲由於重工業及輕工業，觀察奉天工業經濟界之概況
▲奉天工業與日系重工業之地位，
▲在奉天日系之化學工業，
▲關於印刷工業奉天工業之新動向，

霍羅市復興
選任新市長

【菲○○廿一日電】同日軍占領霍羅市之治安恢復，已於十四日決定新市長與參事，即急遽開始運營臨時之市政，至於市長，乃任命從對於摩洛族一般持有絕大之權威者希爾班以勇氏，總務局長爲前市長，勵新局長爲前警備隊長，加新鎮長爲前教官時紫羅特爾班王朝之治領榮之霍羅市，即入於更生之新一步矣，

晚報刊一張半

感冒 肺癆 嗓病
百聞不如一見
空談莫若實驗
是治病的捷徑
是醫界的異彩

得妙賴此
デルモライツ

濕布自療 喜上眉梢

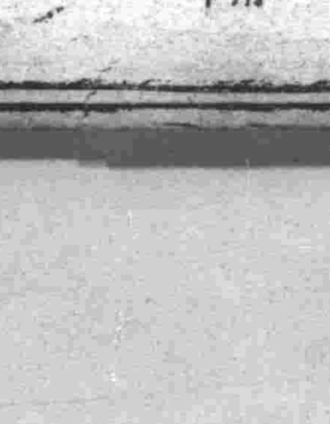

使用本品、與水適量溶解後、浸成濕布、以數層敷於患部、裹以繃帶、藥力直接侵入皮肉內層、發揮殺菌消炎、止疼的神奇作用、三十分鐘顯奏卓効、數次更替、管保治癒沉疴、有左列症患者、盍速一試

感冒・肺炎
中耳炎・牙疼
扁桃腺炎(下腮)
外傷・無名腫
嗓病・咳嗽

株式會社 滿洲藤澤友吉商店
奉天市大和區加茂町十五
天津常盤街常盤大樓四號
大連市山縣通七番地
上海勸勤路八號

各大藥房皆有出售

軍警慰問各班行動

軍警勞苦衷心感謝 阮交通大臣談感想

【牡丹江電】廿二日牡丹江完畢慰問日程之慰問班阮交通大臣、於省長室關于此次慰問行旅談感想如左、

余已体得政府之用意、時對挺身於酷寒北邊鎮護之日滿軍警之辛勞非常感謝、而以慰問使前往慰問、頃於濱江省方面慰問已畢、二十二日即抵牡丹江、而今吾人所矚者、即負有鎮護北邊之重任之軍警諸位、對于時局所抱之達觀態度、彼等均於堅剛之決心下精勵職務、以此決心排除北方之脅威、而使吾等享受鎗後安逸之生活、故吾等對于或於荒野中担當國內治安之確保或敵性國家策動之防止、而挺身於國境線防備之日滿軍警實當表示極端感激也（圖即阮大臣）

慰問日滿軍警 蔡大臣一行抵錦州

【錦州專電】以蔡經濟部大臣爲班長之日滿軍警慰問團第五班一行七名、於二十二日午前十一時五十三分抵錦、王錦州省長以下日滿軍官民多數到站迎接、先赴貴賓室少息後、即赴錦州飯店、進用午餐、午後前往錦州神社、忠魂碑參拜後、即赴省公署、由王省長說明省內治安狀況、並在議室對省警察官訓示、並事慰問、此外並歷訪在錦各部隊、憲兵隊、野鐵支部、警護隊、憲兵分團等各機關、分別慰問、同一時歸錦州飯店、一宿後、於二十三日午前七時出發前往承德云、

張大臣在吉行動

【吉林專電】慰問日滿軍警之張司法部大臣、王統計處長等一行十一名、於廿一日午後三時三分之列車抵吉、即至省公署、陸軍醫院、國兵教育隊、日本憲兵隊、第二軍管區司令部、治安部醫院等、慰問激勵之後、至五時、一日日程完畢、宿於山陽旅館、

廿二日午前訪九〇部隊及法院等後、張司法部大臣一行六名、於午後〇時廿五分開之列車赴敦化、通化班之王統計處長一行、十六名於廿二日午前八時卅五分開之列車赴梅河云、

由吉赴敦化

【敦化專電】張司法大臣在吉林慰問日滿軍警後、即乘廿一日午後零時廿二分列車自吉林出發、於池端縣長及其他多數在敦軍官民出迎之下抵敦、當即至東滿纖維工場見學、一行待廿三日慰問敦化之後即行返吉云、

武部長官一行 由北安赴黑河

【北安專電】軍警慰問團武部總務長官王總務廳次長等一行乘二十二日午前九時三十分列車、經由北安前往黑河、一行在黑河慰問既終、二十五日夜來北、二十六日赴各部隊、慰問激勵、

市署錄取教員

奉天市教育科、爲相應新京中央師道訓練所之招考本期新生、業已推薦市內國民優級畢業生多名、經省教育當局轉荐於該訓練所、經審核之結果、奉天市錄取者二名、計爲本市城南女子國民優級學校彭彥、及鐵西國民優級學校張百安云、

奉市國民學校

實施二部教育辦法 市對教育五年計劃正選備中

奉天市公立各級國民學校九九三名、學舍六一一校、所有本年度新入學生之選衡於去年末、已告完竣、續於二月十日之學期開始、于是各學校均定十八日、舉行入學式、本年度入學生、國民學校六八九二名、優級學校五一三一名、學舍六一五名、比去年度國民減五一九七名、優級增六八五、學舍亦減六〇六、此乃於本年度入學生選衡之際、照舍民籍、不許去年度以前之多數未滿適齡之兒童入學、且對學舍志望者、極力使入國民學校爲方針、比較一年之一計、已見新入生減少、尚有患罹沙眼病之入學志望者、至明年度止、入學延期、使其治療爲方針、雖嚴重檢查眼疾、但此結果、依患罹沙眼入學延期者、於農村地區、約爲百分之四以外、其他不過百分之二之程度、寶示衛生思想普及之良好、據此、本年度在學兒童數、國民學校三五三四五名、優級……等、市當局依教育整備五年計劃、速行節師之整備而自四名、現在奉天市公立學校數國民優級兩級並學舍等合計三十八校、八百五十九班、但此兒童數、要對器材及其他之關係、急速實現、有不可能之狀態、爲暫行措置實施二部教授、於是二部教授施行學校有三十二校達有百十班云、

祝賀新嘉坡陷落 行事務須簡素 協和會中央本部擬定

【新京專電】於海陸上勇猛日軍之進擊、香港陷落、馬尼拉、並且英美侵略東亞之最重要據點之新嘉坡之陷落亦迫目前、故協和會中央本部樹立各地戰勝祝賀式典之計畫、但當記念行事實施、希望國民準據左記事項而行之、即戰勝祝賀行事略落例如大本營於午前十時以前發表陷落時、當日即實施之、十時以降發表時於翌日全滿一齊實施之、並不盛大舉行國民大會、即或神社忠靈塔及其他之參拜等亦不……

慶祝盟邦紀元節 奉市紀念決定行事

二月十一日、爲盟邦大日本帝國之紀元節、關于奉天市之行事、因我滿洲國亦恰爲建國十週年之佳年、市署當局爲決定盛大舉行式典計、於二十二日午前十一時、在市公署會議室、開催記念行事協議會、協議結果、決定式典如下、

△日期及場所 二月十一日午前十一時奉天神社社前、

△參列者 在鄉軍人會、警察官、警護隊、協和會、義勇奉公隊、青少年團、日滿大學生、國防婦人會、其他各公共團體約二萬人、

△會序 開式、修祓、獻饌、祭詞、玉串奉奠、撤饌、

△遙拜式 國歌齊唱、宮城遙拜、帝宮遙拜、默禱、式辭、三呼日滿兩國萬歲、閉會之際、參加團體、當日須一、國旗云、

滿洲登錄寫眞入選者

各民族的表情

豐饒之兒 奉天 內田稻夫

緩和奉市住宅困難 市署樹立建設計劃

爲救濟住宅難而從來調查住宅之不足數目行事、現已由奉天市行政處住宅科、樹立今後之資材確保與建設住宅計劃、此辦法、係由鄰組實地調查住宅、現已調查終了、計日系有家族者之居室不足者三千四百二十九戶、滿系有家族者、五千九百六十三戶、共計九千三百九十二戶、極爲不足應用、另在獨身者之居室不足者、日系一萬二千六百九十五室、滿系二萬九百二十四室、共計缺乏四萬三千六百十九室、再按職業推算之、有家族之日系、缺戶者多爲社員、占二千二百五十八戶、滿系者商人及其他業者五千二十七戶、獨身者均爲會社員、占全數之首位、現當局將按此次之調查、以爲今後增設住宅之準備、最近期間、與建築局遂行懇談云、

學生現地訓育計劃 建大學生分配實習

【新京專電】建國大學、爲以學生之現地訓育實踐協和會運動、併涵養建國精神體練者之信念與實踐力、現具有國挺身之指導者精神、乃擬自三十日起、約以三週間、分五百餘名學生爲十一班、配屬各縣旗市協和青少年團統監部以備實施、關此實施、各統監部、已選畢管下地區學校職場青少年團中特色之數團、並已定大訓練方針並實施計畫、而訓練生爲期形成指導者之學生活動、團員亦行訓練、其他與管下主要村青年層之座談會、或參加未結成地區青年團之結成工作及其他、於大東亞戰爭完遂之決戰體制下要豪華、須簡素嚴肅舉行、惟不可執雄遊行提燈遊行之、在可能範圍全不要浪費物質最爲適宜、信賴日軍、同時以昂揚勤勞報國、增產貯蓄、長期戰之決意等之神聖爲目的也、

奉省纖維製品 卸商組合創立

以奉天省纖維、人造絹、人造棉批發業者組織之統制組合奉天省纖維製品卸（批發）商組合定一月二十三日下午一時、在奉大樓七樓會議室、舉開創立總會、強化全滿青年層之一致協力云、

國民動員實施要領 協和會本部開會研討

協和會中央本部、准自廿三日開催定例本部委員會、對左記事項予以討論
一、建國十週年慶祝興亞國民動員大會實施要領、
一、鮮系國民勤勞報國運動要領、
一、鮮系國民指導要綱、
厚生西分隊班長李向陽、班員張維華、顧鴻善、曹文

全國普及綠化運動

本年度決擴大展開 興農部指示各地造林方針

【新京專電】興戰捷之春同來之建國十周年、其記念事業之一、爲從全滿於綠色中、活用國土保全水源培養、國民之保健衛生、諸種產業開發、森林愛護觀念之涵養等、而以「建國十周年記念林」、於全滿增林、乃基於前此設定「記念林設定要綱」、關於具體的實施近已由興農部林野局、由全滿各省如左指令、全滿綠化之大植林計畫、爲九年度、最低植林五陌、而以第二年度以後爲實施主體、故國有地及公有地、限於無何妨碍可以免費使用、又此造成費、由國庫支出九年度植栽相當額之一部、而記念林造成之技術指導、則由林務關係官署擔當、與協和會興農合作社等緊密連絡之下、待暮雪解後、於全滿各地、以勤勞奉仕作業大植林云、

協和青少年團 定期舉開企劃會議

奉天協和青少年省統監部爲增強大東亞戰爭下協和青少年團運動康德九年度運動方針、集中於國防訓練勤勞實踐兩大目標、基此基本目標、檢討學校青年團之闊活動、團訓練之內容而立案、自新學期起、遵照新方針以實施、而二月二日起三日間在奉天興亞會館會議室、由省下民生部關係學校青年團擔當職員中、選出責任者、開企劃會議、進行檢討、

彬、關慶昌、王樹章、於去年十二月二十四日冬季特別警戒中、在奉天紡紗廠東側道路上、發現該廠工人孫忠奇（二九）竊取會社製品、

大東亞興亞進行曲 應募繁多延期發表

滿洲新聞協會及全滿各報社共同主辦懸賞募集之「打倒美英大東亞興隆進行曲」已於五日截止、應募總數二千三百九十件（日文一千八百卅六件、滿文五百五十四件）多數應募者、日滿各地均有、內含北滿第一線活躍之勇士、及滿系官吏教員等顯示各界感謝解放大東亞民族聖戰之熱意、各應募作品於審核員之手、進行慎重之審查、預定一月二十五日之選發表則延至二月六日、當萬壽節佳辰、決定發表云、

爲國爲己快買國債

滿洲中央銀行

國債取扱人協会

奉公隊員 緝窃犯獲奬賞

奉天義勇奉公隊敷島區隊……

募集軍警慰問金 市本部着手進行

協和會奉天市本部、爲強化市民後援報國赤誠運動、並喚起市民對於活躍各地之日滿軍表示感謝起見、曾組設日滿軍警慰問委員會、對於慰問金募集工作、徹底實行、以完成國民後援之義務、目下該委員會、爲普及慰問金募集工作、特製日滿軍警慰問袋若干分、分發各班組、轉交市民以每人一角爲標準、進行募集、全額蒐集終了後、轉送中央本部支配、更於廿三日上午十時、在協和會會議室、舉開委員會、討論進行事項云、

促教育界澈底建國精神 教員訓 學生訓 民生部近將制定

【新京專電】茲當大東亞戰爭下光輝之建國十週年佳期、對于挺身於教育之教職員、及將來獻身於滿洲國之青年學生、爲使其徹底体得建國精神計、民生部當局、今回制定教育綱領、基於該綱領、作成「教員訓」及「學生訓」、以資促進決戰下教職員並全滿學生更加一層之奮起、此種「教員訓」及「學生訓」、類似日本陸軍之戰陣訓及今回政府所制定之官吏訓、使其類成教職員學生之建國魂、更加一層努力、挺身於大東亞建設之大業、近將着手選定起草委員、關于該要綱之實現、殊爲期待云、

奉天省署官員 實施非常召集訓練

大東亞聖戰、已漸邁進展、收到偉大之戰果、各機關除竭力奉公外、並擬定各種新機構、作進一步之努力、奉天省公署前爲刷新吏道計、已自十九日起、實施週番制度、茲者更爲練習任何時間均可圓滑執行職務、復制定非常召集制度、此項制度已於今二十二日晨五時實施、各職員正於自家睡夢之中、聞到此項緊急召集命令後、莫不爭起登廳、據云此次雖屬初次實行、但以各官已素有涵養、所以結果頗佳云、

積蓄日常零用 充作國防獻金 國都王少年赤誠頗堪模範

曾於十九日有一少年至日滿軍人後援會新京支部、訪問本間主事、持有證明滿洲第一國民之覺悟一紙、與獻金四元三毛五、囑誌其原文內容如下、

「此雖爲少數但爲余積貯日常之零用也乞轉獻於第一線之兵隊或彼等之遺家族使用爲盼」該少年乃滿洲國憲兵總隊司令部參謀王祚忱氏之令息王克明君乃（新京安光路國民優級學校一年生）此大東亞戰爭映於童心、添溢快樂活潑第二國民之意氣實可嘉也、支部爲此云、囑與感謝狀、正由會長申請中云、

表彰日安文化功勞者 安南王首次贈章

【東京二十二日電】客歲十二月十四日至十六日在法領安南之首都、由國際文化振興會主辦之「日本畫展覽會」、頗得好評、大舉日安南文化提攜之實、尤其蒙安南王對此次開催之意義、賞賜勳章、頒事賜予安南特賞二等勳章、對由該會向現地派遣講師之福田氏賜予同三等勳章、其意旨於二十二日由芳澤特派大使向南特局通知、但特頒賞勳章爲文化殊勳、對邦人爲最初次之表彰云、對此次開催之意義、實現愉快、十二月十五日對小川總……

辦理貯蓄優秀郵局 中央舉行表彰

【新京電】專致力於貯蓄報國實績向上之郵政當局、決於建國十週年記念事業之一、調查全滿郵政局康德八年度之實績、并決對

▲郵便貯蓄之優秀局、富拉爾基（哈爾濱管內）開原（奉天管內）新京中央（新京管內）計十七局、

▲貯蓄勸誘之最優秀局 松花江（新京管內）計五局

▲双方之優秀局（關東軍司令部局）（新京管內）計四局

總計二十六局於二十三日午前十時、在國都記念公會堂舉行表彰制定後最初之表彰式、由徐郵政總局長授與賞狀并於午後一時半開座談會云、

青年自興常會 昨已舉行

奉天省下青年自興部常任幹事會、二十一日午後七時、在協和會奉天本部會議室開催、關於二月十五日與新京代表懇談會席上之奉天興度、現地與省連絡方法、發行機關誌等、有所會議、午後九時三十、散會、

今日□□各區

▲大和區＝千之島、加茂、平安、南滿浪、
▲敷島區＝北市場
▲朝日區＝南朝日、叢光西
▲鐵西區＝興昌之一部、齊賢、
▲皇姑區＝大寶第四之二部 大寶第二之二部
▲小西區＝北興第一、第二、惠工第三、
▲大西區＝隆昌第一（北）隆昌南
▲瀋陽區＝一心第一（西）小南第二、
▲北關區＝小北第六、大北第七、
▲東關區＝小東第二、
▲大東區＝顯安、陵與、榮光、
▲北陵區＝安民西、

職員拾名募集

國民高等學校畢業程度滿二十五歲以下之男子

一、採用者爲雇員給與政府規定之新水準將來任官有考試日期爲康德九年二月三日午前九時半於當分所內

二、應募者備齊下開書類於考試當日由本人攜帶出頭（1、本人親筆之履歷書 2、像片（最近四寸半身脫帽） 3、最終畢業學校之學業成績證明書 以上各一份）依上開要項募集之關於詳細事項請向左開處所訊明是荷

康德九年一月二十一日

奉天市大和區紅梅町三九號

經濟部權度檢定所奉天分所

徵求

敝行現刊刻徵求拍賣承辦人應徵者希將左記書類郵來合格另函通知

一、探擴施工計劃說明書
一、必要經費預算書
一、承辦人略歷書（法人將提出其事業概要）
一、承辦人之希望（供膳或包辦）

奉天市小西街五段九一號二戶 趙伯恒

失照聲明

歸以德順字號名坐落五區小屯拉吐屯東至五一號地四十五畝東至七一號西五十二號南五十四北九十六執照二張不慎遺失除請縣署補發新照外舊照作廢特此聲明

通遼 石青山啓

失照聲明

歸以縣署所發新照坐落……等地照一張……特此聲明

通遼 佟猷貴啓

尋人

敝子陳東昇年廿一歲赤紅面、高五尺餘、……於一月五日失蹤、……如有知其下落者、請速函告、必有重謝、

西豐縣鼎豐飯店 陳雅齋啓

德順棧解散聲明

錦縣西海口……敝棧……解散……特此聲明

失照聲明

左記照五張大同元年事變遺失……特此聲明

聲明人 張子珩

遺失滙票作廢

敝號於一月十四日由新京同記公司滙奉天……不慎遺失……特此聲明作廢

同元祥謹啓

接兌營業聲明

啓者奉天市小西區工街四段一七號和與……特此聲明

出兌人 接受人

律師 關錫良 紀驥

合同事務所奉天市小西區小西街五段八六號 電話（二）七一二七番

鋪墊出兌

逕啓者敝人在本市小西街一段三二號設立有德昌永染廠一號內有立式鍋爐一台平布機一架染業全部傢具俱全並設有電氣機器豆付工廠一所所有應用傢具無不全備意在廉價出讓倘有欲作此業者請至本號接洽一切特此聲明

本號主人 張光祖

脫離父子關係

啓者茲因敝人長子林時代青年二十歲正在就學時代不守校規任性放蕩不務正業到處遊玩花天酒地迭經敝人數度規勸始終不悔過自新敝人無奈何於上年秋季將伊逐出嗣後在外無論發生任何事故概與敝人無關特此聲明各位週知

奉天市鐵西區興順街二段一九三號 林吉順啓

興農部委任文官考試委員會公告

採用人員 林業技術擔當委任官（技術官）採用詮衡施行之件
詮衡資格 滿係男子年齡十六歲以上三十歲未滿者（含朝鮮台灣籍係者）
約二百名
考試程度 國民高等學校卒業
考試日期 三月八日（星期日）
考試地點 新京、奉天、安東、錦州、哈爾濱、齊齊哈爾、龍井、牡丹江、佳木斯
採用後待遇 及格者任用委任官試補受林業技術訓練後從事業務給與依一定之
提出書類期限 二月二十日以前
關於詳細可參照一月二十一日政府公報登載施行之公告
康德九年一月二十三日
新京特別市至聖大路 興農部大臣官房人事科內
興農部委任文官考試委員會

小孩尊門的傷風解熱藥

歐音

傷風眞可怕

傷風是萬病的起原

小孩發熱、尤不可粗心、倘誤調理、危險萬分、給吃安全「歐音」速治最妙。

小孩勿給大人的解熱劑、須以小孩專用的解熱藥「歐音」其味適口、小孩樂用、吃後解熱彷彿潮落、即可解脫危態

主治 小孩的傷風、發熱、流行性感冒、麻疹、肺炎、百日咳及其他一般熱症

效能 奏效神速

藥價（金三十五錢）（金六十錢）（金壹圓）

總發行處 大阪 丹平商會藥房
代售處 東京 大連 奉天 新京 哈爾濱 日本賣藥會社
同 奉天 井上誠昌堂
同 同 佐藤廣濟堂
同 新京 新京藥品會社
同 哈爾濱 新井藥房
其他各地大藥房均有出售

補血／滋養／强壯

保利他民

貧血 肺癆 衰弱 病後、產前產後 虛弱兒童 神經衰弱 營養不良 慢性胃腸病 精力疲乏 心身過勞之人

服了保利他民以後 血色可以改良 體重可以增加 食慾可以增進 精神可以愉快

發行 武田長兵衛商店 日本大阪市東區道修町

滿洲總發行 滿洲武田藥品株式會社 奉天市大和區春日町

41(5)123

新滿洲 新年特別號

共榮圈外交的一年……光 共榮圈經濟的一年……曉 一年來日本政局與新東亞……昌

天羅地網座談會

鄰居散記 信風

我不再臉紅了 鈍風

偵探小說 綠林好漢滿紅報恩記（下） 藤秀華

特輯簡篇 心語第一聲

好評傑作 青年的民族 名家 廿七 爵青

興亞之年 總理大臣 張景惠

給家庭主婦 左希賢・孫淑貞・孫惠卿

韓護外十三篇 創作秘話

世界名著 午年論馬別題 達泉

宣傳技術的科學性

我怎樣讀世界文學 山下

滿洲文藝家協會的創立 山田清三郎

英賀真雄 譯

長編新小說 芽月

定價五角 郵費貳分

康德九年 慶祝美國同時 興亞

出版 滿洲圖書株式會社 發賣 滿洲書籍配給株式會社

黑山的名勝

(五) (新年特約) 郝讓先

八、石龍崗

石龍崗原來是一條長石崗子、全長約五六百丈、寬約三四十丈高約二三十丈、位於黑山縣城外東北方一帶、崗上多、恐生成的大小碌石、密密層層、鱗次櫛比、宛如畫圖上書的爬龍一般、頭向西南、探首入城頭、東北角內、昂首翹頷似在噴雲吐霧、頭部礦石尤較他部突兀奇特、怪異天成、仔細檢視、的確近乎龍頭樣子、所以黑山一般人都以此地為石龍頭、本文前面所發表的土帝廟、即建在這龍頭上、從此穿城直往東北蜿蜒下去的、越、則高度越減、寬度也越窄、一直到礦屯(縣城附近的一座小村落、離城約四、里左右)便漸漸茫茫的看不清楚了、所謂石龍的尾部、當即指此、在頭和尾的中間、即所謂龍身、這時石龍時天時候、本沒有什麼可觀、惟獨碰到煙雨霏霏的時候、倘立在離、稍遠的地方、看、綿延不斷的青白色石鱗、起起伏伏、彎彎曲曲、活像一條真龍在雲煙中矯天翻騰、驚嘆、這條石龍的故事、相、傳在唐朝的時候、唐太、征高麗、因遇、敬德將軍、在此歇兵、的當兒、曾、山勢靈形勢、知道這條石崗子是天然生成的石龍、陰、鑑所錄、將來或許要在這地方、再出來一位真龍天子、造了反、該多堪憂慮、所以也便派人鳩工在石龍的頭上修了座廟、即土帝廟、以鎮壓它、永世千世不能再有翻身的餘地、這是多麼一勞永逸的事呀、結果廟修好了、所以黑山便從沒像安徽鳳陽、吉林農安、那樣出過朱洪武和新愛、新覺羅氏的大皇帝了、此外尤有在它的身上安墳下葬、或寄埋屍骨、那麼他的子孫便能、官發財、或者還要出將入相、於是那石龍身上便十墳纍纍不可勝數了、威者那些死者的後人、如今都正在升官發財呢吧?

九、蓮花泡

蓮花泡原是一個很大的水泡、裡面滿生蓮花、名蓮花泡、位在黑山縣第三區姜家屯東北方一帶、全泡形如膀胱、長約九百多、寬約七百二十多丈、面積約六十四萬八千多平方丈、周圍約二千八百二十多丈、最深處約三四丈、淺處亦達六七尺左右泡的底面土質肥沃、性宜種蓮、相傳幾百年前本沒有這個水泡、原是一片空曠的平野、真是荒草沒脛、荊棘叢生的所在、平野迤東、有小河一條、名叫饒陽河、水勢湧湧、本無定靜、後來年深月久、由小河而冲成大河、水流浩浩、洶湧滑潰、遠當兒、便從這河的下流、氾濫過來一條泥鰍精、掀波助浪、逆流潰滾、記不清是那天、反正天雨沒遼、水漲時際又倒灌一水、蘆葦漸生、加之饒陽河於是一帶、滾成了一個大水在姜家屯東北一帶、滾成了一個大水泡、就有了泥鰍泡之名、這些、不多幾年、水泡越大了、就有了泥鰍泡之名、這名滿傳到乾隆年間、天下太平、尤其塞外這禁地一帶可以說是穆得上無憂無慮的樂園了、人在安樂的時候每每異想天開、不曉得那位、竟留想到這個泥鰍泡總於種了幾本蓮花、那知蓮花竟繁殖力特別快、不數年間、便佈滿了全泡無瞧、那時一到夏天、田田的荷葉、平放在澄清如鏡的水面上、朵朵的蓮花、暉映在碧油油的葉際、蘇東坡云「接天蓮葉無窮碧、映日荷花別樣紅」這時就很可見到、此外蟠蜒綠水、漁翁撒網、一幾群的蘆葦、影倒水中、一排排的鳧鴨、游泳其間、真是好看已極、由是泥鰍泡就改成了蓮花泡蓮花泡之名、由乾隆辮戚而、同治光緒直至民國一未曾更改、而蓮花也有增無減、不幸到了民國十年七月幾時、柳河溝繞陽河氾濫過來、蓮花泡附近、居民、受害甚大、事後、不但房屋物件、付諸東流、「根米也一粒無存、無己、大家便攝食蓮花泡內的蓮根、(即藕)以度生命、這樣一來、蓮花便遭了一次大劫、至今十年、還未恢復原狀、水面上仍然是花兒寥落的生長著呀、蓮花泡內北面、由泡中露出一土崗、上面滿生荻檢、故名荻檢崗、據說崗上多鬼怪、夜間常現燈球跳躍、磷火熒熒、入有膽大的於其上者、也被擲在數丈之泡岸、但身體並不稍受損傷、蓮花泡中除產蓮而外、在植物中尚有菱角、蘆葦蒲草等、動物中以魚和鱉佔多數、魚之大者達二十斤、鱉之肥者、與桑鑑相若、蝦類亦甚多、此泡如加以修葺妥為點綴、再開其利源、不只風景幽美、樸人樂樣、其出產也可以為縣中一大補助啊!

謀昂揚青年之意氣

每月五日 為青年自興日

【新京】基於去歲十一月所舉開之首都第一回青年自興大會之決議、為謀強力實踐、昂揚青年自興運動使大東亞戰爭決戰下之青年俱奮起一致協力大、東亞之建設起見協和會首都本部特決定以每月之二十五日、青年自興日於該日並須實踐左記具有甚深意義之行事、以昂揚青年之意氣云、

一、加強青年對大東亞戰爭之決意

1、實施敬神行事、
2、舉開時局演講座談會、研究會、協議會雄辯會、
3、參拜神社忠靈塔祈願皇軍必勝、
4、獻納國防獻金、勵行國民貯蓄

二、心身之鍛鍊

1、舉開青年研究會輪講會、
2、舉行修練會座禪會、
3、源武道鍛鍊

4、勵行徒步涌勤、
5、實施耐寒耐暑行軍及野營訓練、

三、職域奉公

1、業務改善與能率增進之研究
2、嚴守集會與出勤之時間、
3、職場之整理整頓用品

四、勤勞奉仕、節約

1、建國忠靈廟宮廷府御造營奉仕
2、利用空地實施共同農園及植樹
3、建設運動場及其他共同施設

五、實施健全娛樂

1、舉開電影演藝及音樂會
2、和唱吟詩書法同好會
3、舉行運動會遠足會、

謀戰時下國民動員精神强化

開全省中等校長會議

來月初並召全省文教股長研究戰時下教育方針

【北安】時在超非常之重大時局下、國家與長責任完全繫於青少年身上、而青少年國民之剛強、必須由國民組織運、下、而加以相當訓練、方能克服時艱、北安省當局、有鑑及此、為圖戰時下國民精神之強化、以期邁進決戰下必勝體、之完備、已於本、十、十七、兩日間、在省會議室、召開全省中等學校長會議、嗣召集者為管下各縣中等學校長、副校長三十二名、此外、於來月二、三、兩日依以上主旨、另行召開全省教股長會議屆時研討戰時下之教育施設方針云、

鼓吹滿人教員

体得日本精神

將開日本語教法講習會

【大連】在滿日本教育會南部會並大連初等教育會、對於大連市內各公學堂、及市內普通學堂、從事教職員之滿系教員、定期自本月二十二日起至二月二十日止、假場所、市內伏見台公學堂內、開催日本帝國精神、及日本、教授法、習會、使在大東亞戰下、負擔滿人子弟教育重責之滿人教員體得日本精神云、

傳染病預防

成績頗佳

【大連】旨明、戰時、體制下、以健全的人的資源、培養育成、為國家百年大計、且為檢後國民責務、以故州廳衛、課、向為傳染病預防撲滅計、曾迭次警、告於州民、換起衛生思想、結果昭和十六年度州內發生之惡疫傳染病、除疱瘡、發疹窒扶斯外、其他比昭和十五年度成皆減少、其狀況如下(括弧內十五年度)

腸窒扶斯二三七(六一六)巴拉窒扶斯一五六(一七〇)赤痢五九五(九六九)虎疫無(五)疱瘡一五三(二六)知扶得利亞六一一(六四二)猩紅熱三三四(二六七)發疹窒扶斯七三(八九九)流行性腦脊髓膜炎四一(八〇)再歸熱一二六四(三)六三七)其他二合計三三五六(十三一二)

總之此次之講習在本科認為異常滿意云、

語學勞作講習

日前隆重舉行休了式

韓科長對記者發表感想

【新京】由首都所有之中小學校校長與教師參加下在大經路國民學校舉行之語學與勞作講習、自一月七日開始來、迄至本月二十一日、已至休講之期、當日午前在該學校講、開休了式、於韓教育科長出席下、隆重舉行、並於二十二日起至二十四日止舉行語學檢查試驗、對于此次之講習、韓科長向記者發表感想謂、雖為短小之期間各校之講師每日如學生再過此學校團体之生活、在精神團結方面、預想能收獲甚好之成績、至于語學方面、據教師謂亦進展甚速、總之此次之講習在本科認為異常滿意云、

滿文『防空必携』

二十日沿戶分發

【大連】州廳警察部警防課編纂之(時局防空必携)最近已製成冊本、自十六日起、藉由州內各警察署、開始分發、旅順大連兩市、及金州、普蘭店、貔子窩等各市街地、每戶發給一冊、而其他各會村、則印各家庭防護冊、各配與一冊、至於州內各市各會村之滿人居戶、則自二十日起另有滿文印刷冊分發云、

防犯協會設立

市民多數贊助

【佳木斯】於本市警務處設立計劃中之防犯協會、得市民贊解、迄至一月十五日現在、贊助希望人員及贊助金額、頗良好成績、且希望者之狀況、仍有逐日增加之勢、但市民中尚有對防犯不甚徹底之模樣、於本月十二日、在市警務處會議室、開催發起人第一次討論會、基於會之決議今後利用凡有各會合及團體結集之機會、將必通過協和會等、以期積極的將防犯協會之趣旨傳達於市民、而贊助者之希望、迄二月末作一時的停止、並擬於二月上旬、舉行防犯協會發會式之預定、務希一般市民、須解此趣旨、加以總力贊助、以盼其速實現云

學生時局講演會

【西安】西安縣當局、教育科長李盛仁、因使國民優級校學生對時局澈底認識及精神訓練起見、於月十八日在縣祭禮堂開講演大會、講演者、教育科長李盛仁、縣視學郎成志、學務股長林永祿、所有時局認識及實施精神訓練、對各師生有詳細講演指導云、

廢品更生

製品展覽

歡迎市民參觀無料入場

【通化】既報、通化省社會事業協會主辦之廢品更生製品展覽會、已自二十二日起迄至二十四日止、假市內東門外玉興厚百貨店內舉、、每日由十時至四時、歡迎參觀入場免費云、

强化滑雪俱樂部

盛省次長於例會席上提出

【通化】鑒於康德七年末為各滑雪界之權威、再三介紹、號稱全滿第一滑雪場之通化滑雪場、自去年十月末以來曾由省方出資三圓充建築滑雪跳躍台之工程費、此台、告完成、最近滑雪俱樂部並開設滑雪學校而為指導造就滑雪人材、故而通化之滑雪與東邊道地下之豐富資源遂並肩而名馳域內外、最近通化省次長盛長次郎氏於一月之十日會於會席上、提議強化擴充通化滑雪俱樂部、此案立即受全体之擁護、而皆表示贊成之意、同次長提議強化滑雪俱樂部之內容大致如次、

目前存在之滑雪俱樂部、為促進其長足之發展、而改名為通化滑雪協會、會員不僅係愛好滑雪者可加入、即具有協力發展通化滑雪之一切人等皆可網羅入會而求會体之充實向上云、

因官車司機太狂

三幼童一死二傷

◇為父兄者盍不慎乎◇

【大連】市役所衛生課所屬汽車司機劉鳳東年三十九歲、於本月十八日上午十一時二十分頃、操縱載糞汽車、自北崗子向寺兒溝進行中途、經東公園町滿鐵本社前之際、突然觀前方舖道上、有待候電車幼兒三人、因觀馳馬力頗速、勢若龍飛、與彼幼童等互撞之間、除將二童輾傷外、當時殞命者一名、而路傍楊樹亦被撞倒、所轄大廣場署保安係接此報告後、立由司法保安各主任、率同係員數名、蒞於現場、詳細檢驗一過、確係該糞車因與幼兒互撞所致、至於傷者送滿鐵病院延醫治療外、死者囑令其家族認領、即便將屍昇去、如何完結、尚不得知、而司機者未太狂矣云、

妻伴情人潛逃

【哈爾濱】河北省保城人張志岐來哈多年、在道外太康街廿五號開設小舖為業其妻黃氏、性情浪漫、不理家事、每日即時常赴鄰居吳王氏家中串門、吳王氏有一任王某、年輕美貌、在其家中居住、彼見黃氏情形淫蕩、初則眉來眼去、繼則偷偷摸摸、公然明修棧道、暗渡陳倉、天長日久、織事外揚、即被本夫發覺、因為名譽攸關、即將其監視、不許越出門外一步、乃黃氏此時已色迷心竅、乘隙即與情人商量決定走為上策、所以彼即乘丈夫監視稍疏之際、在日前上午即偕王某潛逃、而張志岐發覺後、以其妻之逃走、鄰居吳王氏不能辭其咎、當即決定依法辦理、而吳王氏明知其內侄此舉不端但為卸却責、計、已託出親友為之調解中云、

基督教開獻金會

【台安】縣城基督總會函開、謂友邦日本大帝國、已與英美開戰多日、吾後方國民、基督信徒、更當急起援助、以期戰勝、早得和平、對於獻金之事、尤屬當前之急、是台會、宣教師楊靈宮、奉函後、即將獻金事宜、宣講與各信徒、當場勇輸者、實屬不少、該會除函報奉天總會獻金外、並對縣境獻金委員會內、各信徒亦發起獻捐決心、不日湊款交納云、

營口市民之赤誠

向陸海軍獻金六十七萬

【營口】營口市民感謝無敵皇軍、醵出該市獻金總額、已達六十七萬餘圓、故對於陸海軍、折半獻金、二十一日、營口副市長由孝氏、該市商公會長李子初氏、往訪關東軍恤兵部、海軍武官府、為恤兵金、各三十三萬九千九十圓三十四錢、對於陸軍為國防費三十萬圓、對於海軍為飛行機製作費三十萬圓、各完了獻金手續、(圖中央為獻金之內田副市長於關東軍恤兵部獻金時之情形)

鎗後獻金芳名錄

【西安】西安縣城滿系紳商民各有力人士、以盟邦大日本帝國皇軍、為保持東亞人和平幸福、而與英美等暴戾之國戰鬥、開戰以來皇軍所向無敵西安縣滿系紳商民、本諸日滿一德同大日本帝國皇軍獻金、將所獻之金、交西安警察署計獻金者姓名金額詳誌於左、魏化南、金作金、各二千元、韓滿閣六百元、栗秀廷、恒興泉、各五百元、美子舖、姜振亞、聚合祥、德聚隆、天增順、各二百元、中興湧、王化宣、各二百元、積盛詩和發祥、德聚祥、各百五十元、永安百貨、雙合成、三號、美生商、利豐齋、元昌盛、大德東、福泰永、德新昌、德泰祥、福隆昌、義和隆、即葯藥房、恆興盛、榮泰興、天興順、鼎茂昌、德慶和、各一百元、同聚福八十元、福聚東、福成發、天順東、福增源、永盛東、寶源長、各五十元、福成裕、廣興長各二十元、東盛茂十元、以上共金額一萬零一百八十元、經西安警察署細川署長、特務係增田主任將以上獻金轉呈大日本皇軍云、

【大連】州廳內對無敵皇軍、表示感謝之微意由柳井長官以下全廳員、節約年末年始之耗消、計金二千元、派遣森岡秘書課長、於本月初躬往旅順警備府司令部、要塞司令部、對於日本陸海軍各獻金千元、

【通遼】幾多浩蕩入營長爐、而我國境地帶、衛之日滿英勇武士、不辭風霜、伏冰臥雪、為國忘身、一般民衆、實感念、且欽佩本埠料理組合、組合長、谷鐘東、特為慰問起見、備慰問金、一百六十六元、慰問袋、一百四十六件、當即呈交警察署、請備文轉呈、日本憲兵隊、致獻國境、日滿軍警將士、藉表槍後國民微忱云、

為期振肅警察綱紀起見

舉行『禮義尊重週間』

【錦西】本縣警務局、對於本年警政三大目標之一的綱紀肅正問題、為圖急速的養成警察官之禮義遵遷、態度規律懇切叮嚀起見、特自今十九日起亙七日間、舉行禮義尊重週間、由警務局以次全市各警察署警察官派出所日滿系全体警官須一律敬重禮義、振肅警察綱紀一掃警官平素之橫蠻態度而期警政運營之圓滑云、

ST—Y2

淋疾

適於接連服用
安全之化學療法劑

塩野義

專治 急性及慢性淋疾 膀胱炎・腎盂炎 副睾丸炎・中耳炎 婦人科泌尿器疾患

(包裝) 三〇片 一〇〇片 三〇〇片

脫爾滔淋片 內服之、則急性淋症之不快症狀、得以鎭痛、停頓同時其强烈之深達力、對於慢性及再發症、迅速緩除患者自覺的痛苦能達治療及預防淋症之目的、又為一般化膿性疾患所賞用

發賣 塩野義商店 大阪市東區道修町三丁目
塩野義藥品株式會社 奉天敷島區協和街五段四號

最短期治療阿早(AZO)色素劑

塩野牌 脫爾滔淋片

肉が付き 血を增す

服本品能促進病體(弱體)之健康

胃是食物消化的主要工具由於胃腸消化後之食物成微細狀經小腸絨毛與血肉同化再傳送於內部此種腸絨毛與植物根鬚相同「鬚根」頗似、該植物根吸收地中之養分傳至葉、及莖部如將其鬚根拔除、則該植物即得枯死、人體之腸絨毛與鬚根相同、腸絨毛如缺乏活力、無論攝取何種營養或服藥、身體亦難於健康病症之恢復亦難於迅速

根 毛 小腸絨毛

最好病弱人可以一試如刺戟腸絨毛使其活力增加則、養分可盡量吸收、全身、身體舒暢可以排除疾病之發生、

腸絨毛爲實體內之營養對刺戟

現代病弱體恢復 健康上最好之療法。

新廣纖藥物即具有賦活小腸絨毛效果之藥物譬如手押之水車依其、手及活動之樞力可以使水量噴多服用新廣纖依其效果可使營養吸收、因有此種効果當然貧血體可激增血液、瘦弱體可挽回健康、病衰體恢復活力完成健壯之身軀。

【購買之注意】藥價約一個月量一圓五角德用三圓、九圓、各藥店均售希望直接寄藥者請向左記製造本舖定購交付藥價即可發藥

東京若川區口町電停前
日本微生物研究所
振替東京五六八二一

(NN1-½D14-19)

ネオネオギー

百萬 …效果證明

(…)藥價試用二圓、…一週一瓶八圓、一人服用一瓶定能痊癒

專賣所奉天江ノ島町八 マムシ藥房 電話三四五五五

全滿歷史最古の專門店

新式帽章 制服鈕 優勝牌盃 七寶記章 精巧花瓶 商標牌匾 文錦標記

金華號 大連市山縣通 電(2)四九七六・振替大連一五九八

國際 GEKIJOO 南市場 國際劇場

廿日 廿一日 廿二日 廿三日

國華公司偉大巨片 周曼華主演 玉潔冰清

下期 藝華公司新片 張翠英 鄭重 主演 黑衣盜

電話(2)三一六二一

主城 有聲電影院 大西街五斗居胡同

二十日 二十一日 二十二日 二十三日 四天

華美公司出品笑片 尤光照主演 濟公活佛

下期預告 大鬧寧國府

(…)

光陸 CAPITOL THEATRE

演期 由二十日起至廿三日止 四天

華成公司古裝鉅片 主演 陳雲裳 梅熹 韓蘭根 木蘭從軍

加演 滿映一四八報

下期 上海新片 黑衣盜

雲閣 電影院

今天 由二十三日至二十七日 放演 陸露明主演 顧也魯 目蓮救母

加演一四八報 下期・柳迎春與薛仁貴

亞洲 電影院

今天 廿三日 公演 上海新片 黑夜孤魂

奉天北市場 中央大戲院

富連成、文興社、小科班

二十三日 早場 珠簾寨 血盃緣 朝金鼎 打漁殺家

晚場 火燒紅蓮寺 穆柯寨 下河南

天光電影院

廿一日 廿二日 廿三日 特別大貢獻

特邀超等藝員 周亞川 (每日接演) 全部包龍圖奇案

南此全部廣告持來買票每位只取國幣三角限貳人壹次用

同時電影 袁美雲主演 鄉下大姑娘 全部有聲偉大名作

加演滿映時報一四三報

(下期) 慾燄 (新片)

光明電影院

特別出演京劇團

李丹林 二十三日公演節目

拿手佳劇 胡盛岩之名劇 失街亭空城計 斬馬謖得意緣

剪此券入場 持此券減收票價半額 光明電影院

京劇電影循環映演

同時電影 顧蘭君主演 黃天霸

大東亞戰爭展望（七）

促其猛省日曾一忍再忍　不識時務美竟愈逼愈厲

四、十一月十七日以來、野村大使送與來栖大使、一同會見羅大總統與赫爾國務長官、力說交涉有急速妥結之必要、結果羅大總統關於中國問題、謂願爲日華兩國間作和平之紹介者、又哈爾國務長官說、日本帝國之與國甚規則是日美交涉的困難俱說有先除去根本的困難之必要、雖經兩三次重行討議、但難關依然在於三國條約、國際通商無差別待遇及中國問題、未實其明、以此日本帝國政府、爲避兩國國交之破綻、曾考慮了竭盡最善之努力、基此、關於重要且緊急之問題、爲謀公正之妥結、遂於十一月二十日提出了、

（一）日美兩國政府、除約對法印以外之南東亞細亞及南太平洋地域、皆不作武力的進出、

（二）日美兩國政府、相互協力保障在荷領印度其必要物資之獲得、

（三）日美兩國政府、相互地將通商關係恢復、如資產凍結前之狀態、並且美國政府、對日供給所需之煤油、

（四）美國政府對於日華兩國的和平的努力、不應出以障碍的行動、

（五）日本國政府、約以在日華間和平成立、或於太平洋地域公正之和平確立之後、將現在派遣於法領越南之日本軍隊、即行撤退、

（六）日本國政府闡明、於本諒解成立後、將現於南部越南駐屯中之日本軍、移駐北部越南、

對於以上國務長官謂、日本帝國、如不明確與三國條約之關係、及不確言採用和平政策時則即不能承諾上記第四項、及停止援蔣行爲、再羅大總統、所謂、關於日華間和平介紹者之提案、亦以日本之採用和平政策爲前提、關於第四項、顯示極大之難色、因此日本政府乃令兩大使對國務長官、指摘大總統之願爲介紹者、謂在日華直接交涉時、和平介紹者之美國、仍擬繼續援蔣行動、寧此顯有妨害和平之成立、其態度殊爲矛盾、要請美國政府之反省、

（七）然、此　美國政府、與英濠荷及重慶代表協議十一月二十六日國務長官對兩大使謂、關於二十日之日方提案、加以　重新研究後、並與關係國會商數次協議之結果、頗爲遺憾、難予同意、對於今後之交涉基礎、提出大要如左之案、即

（一）日美兩國間實際必適用之根本的原則、政治關係方面、擧再確認前之四原則、唯其中第四點、爲防止紛爭及和平的解決、並由和平的方法及手續、改善國際情勢計、使爲國際協力國際調停之準據原則、其經濟關係、主要數衍前記政　的原則之第三、通商之機會均等、及共同待遇之原則、

冰上競技豫想

參加神宮冬季大會　我代表活躍堪期待

明治神宮參加一月廿四、五兩日、在日本青森縣八戶市長根溜冰場擧行之第十二回明治神宮國民體育大會多季大會冰上競技之我滿洲國代表團、已於本月十三日由民生部發表、[illegible]

新典型的　禮服料　套三服料　風衣料　協和料　堂堂登場　請速選購　大連　新大街　隆豐　電話　三四三三五　二九〇五　七四七七

奉天省許可證　專治　一切脾腫水臌氣臌單腹脹等症均有特效　膨腫良藥　安全消臌散　每盒九角國幣七圓　總經售處奉天大東門裡路北至仁堂藥局　漢醫　王景泉謹啟

賽湧泉　下奶藥　治羊痫瘋癲狂病　總發行所奉天市大南城門外路西　欣榮堂記

世界的大發見　治淋優秀藥　那伊色爾　定價

仁術的　萬病一原　東洋醫術　新職業　公收入開豐富　紅酸新醫學　大日本大分縣士眞玉局一ノ四區　日本紅療醫學門學院

骨折脫骱　傷筋充血　新式拐杖　消炎活血　止疼散腫　止疼散　跌筋散　正骨丹　跌打損傷　經驗接骨　手術接骱　堅固耐久　現場救急　隨時出診　漢醫　閆頭卿藥房　奉天市電車路第一商場西

補爾康　健康素　胃靈散　清血解毒丸　嶄積健脾丹　濟康治瘡靈　濟康脚氣水　減淋根　澈底除根　永不再犯　主治　MEINKEN　濟康製藥所

本社廣告事務請通　電話二一一八九七

由國家原動力談到　生產　國家的原動力　任何人均可有康健之生產　命の母　婦人科參考書　不受姙之原因　有强健之子息　笹岡省三藥房

感冒　頭痛　ノーシン　舒服靈　ソボリン　主治　頭痛　頭重　神經痛　感冒　眩暈　齒痛　月經痛　腰痛　總發行　武田長兵衛商店　滿洲總發行　滿洲武田藥品株式會社　41(5)163

靈效如神　各戶必備之家庭良藥　塗於患部　立收功效！　火傷　凍傷　皮膚病　惡瘡　神經痛　外傷　筋肉疲痛　毒虫螫傷　キンカン　金冠藥水　定價　七角五分　一圓五角　參圓　日本東京　本舖金冠堂　苦於前計病者速請用本品治療解除病根定獲喜悅　難疾必癒　衆人感激　本藥各地著名藥店均售　謹防假冒

香氣高雅　細膩滋潤　雙美人雪花膏　含有「荷爾蒙」成份滲透良下　香氣高雅、細膩滋潤、雙美人雪花膏、眞爲最新摩登之雪花膏、所配合之藥劑「荷爾蒙」能使身体返老還童、增加皮膚滋養故常用能根本消除斑點粗鐝油光點氣等患、洵僅有之美容靈品也、日常搽用、客顏嬌嫩、潔白細膩、使用者羨慕不置也。　雙美人牌化粧品總行　大阪　中山太陽堂　（分行）奉天・大連・天津・青島・上海・南京・漢口

梅毒　SANKYO　三共　德國六〇六號共同發見者秦博士指導創造，東亞砒素驅梅劑中之始祖　新阿見佐梅諾爾　NEOARSAMINOL　本劑卽由德國之六〇六號發見者，直接繼承其製法，而所創造，乃於東亞持有最長久的歷史及經驗，根據嚴正的科學的工程，至其品質效果，獨占斯界之最高地步，治療界之名聲，信用日愈增加。　三共株式會社　本社東京市日本橋區室町　滿洲三共株式會社　奉天市

痔瘡藥　化痔龍士散　外化痔膏　張三多堂

奉天市大西關大什字街路北　普明醫室經售　專治遺精滑精　定價每盒七圓內裝十袋十日用量　外埠函講請由郵局掛號匯款每盒加郵費二角　服法購藥時附有詳細說明書　獨家經售並無二處

醫學博士　森田資孝先生推薦　帽子牌商標　頭痛聖藥　腦新　頭痛!!宜速服　NORSHIN　ノーシン　大日本名古屋市　荒川長太郎合名會社　新京　滿洲國總發行　新京藥品株式會社

264

盛京時報
綜合版
光緒卅二年（明治卅九年）創刊
發行所 盛京時報社

論說

重慶果有所覺悟嗎？

美英兩國。向來戴和平的假面具。以人道主義爲口頭禪。迭次肆行其陰險狡獪手段。在國際間挑撥離間。掀風作浪。置自身於高岸上。坐收漁人之利。近年來此種情形。尤爲顯著。中國事變。誰也知道是他們所演成的。就是歐戰。美英也不能辭其咎。現在火燒自身。弄得周章狼狽。經濟軍火。運轉不靈。飛機軍艦。頻遭損害。脆弱性的馬脚。果然完全暴露無遺。要亦其平日損人利己的心勝。對於軍備上反多疏略。宜乎有此結果。所可哀者。重慶側始而被美英甘言蜜語所誘惑。繼而被美英派所包圍。以爲聲壯力宏。足資倚賴。竟不恤將士地人民葬送於英美人的奸計。所謂焦土戰術。所謂長期抗戰。靡不是中他們的毒。現經四年餘的實驗。所得的援助。無非招來慘慘。悲哀。循是不返。眞要歷萬劫而不復。雖有南京和華北方面明達的人們。屢次勸告呼籲。重慶側仍然執迷不悟。這也是無可如何。祗好諉諸氣數。

現聞重慶側對美英在東亞戰線相繼敗退。已徵明其爲銀樣蠟槍頭。加以美對中南美諸國。企圖以懷柔及威脅令其加入戰爭。其自身力量的不足。益形明瞭。英則本土與自治領已深感戰爭的苦惱。此種消息。均使重慶側爲之不安。卒不得已。向美英乞援。所得幾等於零。所以反英美分裂的意見。日見抬頭。據里斯本電訊。澳洲政府代言人。對美英兩於澳洲的防衛問題。形呈冷淡。頗爲不滿。同時謂重慶亦有同樣表示。若美英今後不即加以援助。將考慮對日單獨媾和。此等消息。如果傳說不虛。重慶已確有所覺悟。不似從前的冥頑不靈。要未始非大東亞和平的曙光。就是爲憤激美英而發。要亦知美英爲不足恃。思於此別開生面。不得不爲東亞前途幸。

或以爲重慶至今日而悔悟已遲。頻年來地方糜爛。生靈塗炭。物質與精神的損失。簡直不可紀極。在外負債累累。在內財源枯竭。與其至今日而仍走和平的一途。何如從前不受美英欺騙。不拖不挨。早日聽汪主席的勸告。懸崖勒馬。言歸於好。但是及今而果眞正覺悟。究竟事尚可爲。猶不得爲之已晚。目前的大東亞戰爭。中國究屬新樞軸中重要的一國。重慶若覺悟美英的欺凌中國。壓迫中國。爲近世史的恥辱。正宜翻然變計。近交遠攻。脫離束縛。詩云。『兄弟鬩於牆。外禦其侮』。現在不正是極好的機會嗎？論重慶倚賴美英做抗戰的迷夢。覺醒似乎嫌遲。但爲中國解除美英羈絆計。可謂一良好時期。

況且美英在東亞的勢力。差不多已驅逐淨盡。就是美英在南洋羣島的軍事根據地。也被日本軍摧毀無餘。即使美英固欲充分援助重慶。重慶那得不感覺失望呢！在這種場合之下。美英派當然失却勢力。反美英派自然交相攻擊。人孰無心。能不悔恨其從前的欺詐。澳洲方面傳重慶將停止抗戰。講求對日媾和。決非無因而至。因爲美英和平的假面具已經撕碎。人道主義的口頭禪。更加不値一顧。試觀其轟日本病院船。撤退時放毒於水池。如果注意人道。何至有此舉動。重慶既受其愚。能不太息痛恨。以與日本携手。共同膺懲美英。早日完成東亞共榮圈。纔是重慶的眞實覺悟。斯大東亞戰爭亦不至於曠日持久。吾人姑拭目以證明消息的何如。

日軍旗飄飄入緬甸境

陷達歪奪飛行場

穿密林敵前渡河大敗英兵 南北兩面呼應猛進擊

【○○二十一日至急電】現地軍一月二十一日正午發表—日軍突破泰甸國境、於南部業於一月十九日攻略達歪、於北部開到摩爾敏東北方地區、繼續進擊中、

【緬甸前線二十一日電】日軍精銳於二十日未明忽以破竹之勢突破泰緬國境之森林地帶、於國境之急流敢行敵前渡河、業已擊破對岸天嶮之四萬英軍、第一線陣地、聲勢澎湃已向緬甸屬內開始進擊矣、其他一隊亦與此相呼應於○○西方突破泰緬國境、穿過毫無人跡之森林繼續猛進、及十九日終于克取面於馬達班海之緬甸南部之要衝達歪、殲滅馬來半島敵所餘最後之航空基地云、

日軍更於○○河之上流開始○○河之渡河、時見重疊之山峯、四處起伏現出天然之絕景、河流湍急捲出漩渦之漩渦、然部隊○○之列却非越過此流不可、因現地兵隊、均踴躍跳入急流、開始游泳、緊握流中之繩欄、奮勉而行約歷數小時後、終于完成艱難之渡河、時已至午後十時晚飯後乃於夜半十二時開始進擊方離河原、即入蒼鬱之森林路谷難行、如走牛軍、但見不知名之樹木叢生、非常繁茂、遮蔽天日、宛如隧道、肅然進行、偶聞怪鳥之怪聲、繼續不斷、蓋此次之進擊、在與敵戰之前竟遂惡路、而非將此克服不可、覺悟及此、乃利用月色一直向西前進、此際忽聞猛獸狂吼之聲、使人毛髮悚然、原係一猛虎、向月狂嘯、此於南國可謂司空見慣、并不珍奇部隊行至午前五時竟抵○○於部落露營夜色漸明、部落居住集來無數之部落民、對吾○○之異樣風態、仍絕恐懼、泊○日午前前○等待○部隊復開始行動、由以數小時鑿穿開荒之大入山路、又小兒羽路、但所行仍是惡路、捲起瀰漫之砂塵、部隊如是進行者、不下二日之晚、強行軍亦感到路之難行乃近于國境之證據、時距緬甸僅○公里矣、於是部隊更奮起前進焉、

敵兵縱火卑怯而撤

【東京二十一日電】大本營發表（二十一日午後六時）日本帝國陸軍部隊一月十七日、以來梅丹（達歪東北方二十六公里）附近、佔領陣地、夜襲約六百之敵、將之潰滅、更於同十九日未明、攻達歪附近之敵陣地、後午時三十分、將達歪完全佔領、達歪附近攻略之戰績如左、鹵獲品山砲二門、機關槍十一挺、槍器三十八挺、各種槍彈約十萬枚、汽車十輛其他鹵獲品多數、俘虜百五十一、遺棄死體五七〇、

【緬甸前線二十一日電】日軍達歪攻略部隊前日已突破艱難之泰緬國境一路向西方繼續急進及十九日未明已逼達歪東方約十公里之地、於此地利與敵軍鄰近、乃在前將此擊破、以銳鋒開向達歪市其一部業已突入達歪、立行市內之掃蕩收得極大之戰果、而攻略達歪正面時該地周圍之敵陣擁有山砲數門、與日軍抵抗、日軍對此、刻正加以制壓、對達不施以猛烈之進擊、而敵機八架南來向方上空、施其彫虫小技擬過日軍之頭上、但日軍終于達歪市內投下多數之燒夷彈、并行地上掃射、以不能阻止日軍進擊之敵、乃陷于卑怯狀態、愚出焦土戰術、市內各處驟然發生烈火、使日軍冷笑敵之竄與卑能、一路進攻、傾倒地上之敵、繼續攻入市內、於餘燼未熄之中、即完全佔領達歪、據敵俘虜之證言謂此戰該地守備之敵兵已死傷大部云、

急攀峻嶺取穆爾壘 空軍助戰截援蔣路

英軍確認達歪失守

【里斯本二十日電】據由新嘉坡經倫敦、傳至之情報謂強力之日本軍由泰國國境開始進擊、已達南部緬甸地那悉林地方之達歪、因之達歪飛機場乃歸日軍之手、英軍遂撤爲新防衛線、關于此種事實、新嘉坡英軍司令部已確認達歪之失陷、二十日乃公表如次、「英軍鑒於優勢之日本軍之攻擊、已以寡不敵衆、由該地撤退云、」

【緬甸前線二十一日電】以快速部隊行於前、於緬甸內追殺敗走之敵而行進擊中之日軍精銳部隊、突破國境地帶標高一千八百米之峻嶮續行勇猛之行軍、即突破此山脈、亦迫眉間耳、倘越此峻嶮、抵至敵防衛緬甸第一線基地穆爾壘乃爲平坦之平原、於是日軍進攻、亦大加速度、因此敵方、早已陷於混亂之狀態云、

【東京二十一日電】於大東亞戰爭開始以來、自於東亞內爲美英所有根據地之一端、呈行予以節節覆滅之日軍銳鋒、遂取緬甸、以十七日夜嚴死守將梅丹附近陣地之頑敵六百、既告擊滅、尤於十九日完全攻略突出馬來半島內之緬領要衝達歪、續向穆爾壘進攻即確保該飛機場、對其附近一帶取行壓制之態勢、以先占領維多利亞高峯之日軍、於今航空部隊之作戰使對達歪、穆爾壘之兩飛機場攻取、戰機有利展開、於是在孟加拉灣及緬甸方面得以自由延展銀翼、因此依日軍航空作戰、尤促進一層遮斷緬甸公路、亦即迫於援蔣緬甸公路最後之運命矣、

夜渡急流波濤飛湍 鬼哭獸嚎毛髮倒豎

【緬甸前線○○電】從軍於身負攻略緬甸南部之要衝○○之軍責之日軍○○部隊之記者、亦與部隊、於極熱烈之歡迎中、安抵○○、○○爲一人口僅具○○之部落、但其對日軍嚴正之規律、及日泰攻守同盟之意義深爲理解、故全市均極表示歡迎、

解開美英縛束實現東亞繁榮

渡河破敵（日軍精銳部隊、於○○河上流渡河進擊之水牛隊（陸軍省檢閱濟））

猛進直逼新嘉坡

馬來日軍進至拉維斯附近

【馬來前線○○二十二日電】新嘉坡之末日已迫於目前於柔佛州陷于日軍重圍之敵軍、近數日仍繼續執拗之抵抗、勢如瘋狂、然於十日至二十日晨間已逐次陷于崩潰狀態、日軍各部隊刻正以全力對敵壓縮中、其詳情如下、

一、自十八日以來憑於有利之地形、而繼續抵抗之新嘉坡街道方面之敵、及二十日夜已全部退却、日軍○○先遣部隊、二十一日黃昏、更將具有野砲八門約一千之敵追至拉維斯西北十公里附近、刻正對此掃蕩中、

二、西海岸方面追擊吉田部隊二十一日已達于巴里斯頓（較平西方約二十公里）刻正對擁有十吋榴彈砲十二吋榴彈各數門之敵、猛烈攻擊中、

三、西海岸方面追擊部隊、至二十日正午判明之戰果如左、俘虜百五十、（內英人十名）鹵獲品軍艦六、迫擊砲三、速砲四、自動貨車六十

【柏倫二十一日電】泰列哥拉夫報之新嘉坡電、曾報以廿一日本軍突破柔佛州兩岸之防衛線、更以破竹之勢繼續進攻之意、大致如左、以攻略新嘉坡爲目標之日本軍之進擊、更獲得相當之成功、突破柔佛西海岸之防衛陣、其前衛機械化部隊、已達于距新嘉坡○○公里之地點、日本軍之其他一隊亦於廣汎十餘公里之大戰線、由廿日深夜、開始攻擊、蓋日本軍對其優勢之空軍力之配置、極爲適當、故可對彎任何作戰上之危險云、

【馬來前線專電】進攻馬來之日本軍、於突入新嘉坡前、首先開始爆滅柔佛州殘敵之大掃蕩、其右翼於西岸地區而行進攻中之○○部隊、廿日午後、抵於東亞河南岸、發見有力之殘敵部隊、當即逮捕擊滅、一方自東岸恩道附近對於敗敵縮中之日軍部隊、亦應奏戰果、於是該方面之敵亦既陷於極亂之狀態矣、

【百倫（瑞士）專電】馬來海岸之英軍、依據日軍南下之猛攻與於西部沿岸諸地、奇襲上陸、狼狽陷於窘窮之地、然據廿一日達於該

治安部兩司長

決由眞井郭氏繼任

伴同美崎、蘇兩中將榮轉第六、第七軍管區司令官、關於治安部軍政參謀兩司長之後任、軍政司長決定由現奉天陸軍訓練學校監眞井勤吉中將繼任、參謀司長決定由現新京陸軍軍官學校教授部長郭若林少將繼任、於十五日發令、二十二日由治安部發表、（圖上、眞井中將、下、郭少將）

擊墜敵機四架

乘夜出奇制勝

【○○基地二十一日電】日本陸上機精銳、於二十日午前、急襲緬甸敵○軍前線基地、○穆爾壘飛機場、依低空之掃射、擊墜猛狼狙擊陸而昇之敵戰鬪機巴法羅兩架、尚有陸上機之一隊於泰緬國境附近上空、與希行越境之敵戰鬪機○架交行戰鬪、即擊墜其兩架、

【緬甸前線二十一日電】南國之空、美雲如浪、夕日欲歸、暮靄漸、渡印度支那山脈之上、浮出上弦之月、令人觀之如置身畫中、風景佳絕、可以觀止、茲乃於泰緬國境之高原集結完畢之日軍精銳突入南部緬甸之前夜也盡士等均於近國境流河之高原取戰前之假寐、少頃、時針已至開始進擊、時明月已沉、只有星光閃爍、隱約可見無數之鐵兜一齊前進、至國境流河之堤、因日昨由對岸敵陣會亂射機槍故今朝已無特別懸念寬約百五十米、潺潺作響在噴流中、微出星影、倍極美觀、瞬息即橫斷過河日軍先鋒齊向對岸備進行第二陣於沿岸備鎮、哨視前方、然未聞一彈之響、再靜息待三四分鐘、乃復前進、首尾相應、方見第一陣抵對岸時、第二陣亦降河而行、而日軍精銳竟未損一卒、時猶未聞一彈之槍聲、於國境之敵前渡河既告成功、而對岸之敵又拋棄陣地、畏縮而遁、因進入森林深處之日軍乃對敵加以猛擊、槍砲宛如流火非常熾烈、只聞飆然之聲、驚天動地、時有馬蹄之音回至、原來日快速部隊已於黎明開始急襲敵陣少時、椰子林之彼方、突閃微紅之火光、繼則日軍左右相關、一齊開攻擊碎對岸之敵獲得敵軍前進據點、一時歡呼之聲、震撼天地、東方漸明、可以望遠鏡遙望前方山嵐、直奔彼方山腰、日章旗亦飄揚空中、嚴然視賀此次之勝利、由猛虎毒蛇盤生之山中、瞰望緬甸、視界爲之一新、乃繼續向前猛進、

地之倫敦電稱、爲英國軍事專門家之意見、謂日本軍倘成功如此以上之登陸作戰、○○及○○陣地、則從陷於混亂、茲誌其陳述內容如下、日本軍倘尤完成如此之上陸作戰、○○及○○兩地之英軍陣地、則瀕陷危殆、至於該方面之英軍主要防備陣、亦呈混亂狀態云、

對防守新嘉坡 敵作最後掙扎

【馬來前線廿一日電】新嘉坡在日軍勢如怒濤猛進擊下、悉力增強防衛、擬作最後的困獸之鬥、頃據此間所得的消息、新近敵有二三千噸級的輸送船○隻、開到新嘉坡港、與此相前後、還有哈里根戰鬥機○○架飛來、更近約有○個師團的澳洲兵預定、開來、而此輸送船、定係爲担當撤退新嘉坡英僑而來者、週來盛傳由澳洲兵及飛行機、從事護衛撤退、其殆試行新嘉坡最後之防衛戰、

英軍破壞道路 擬作消極抵抗

二十日午前十一時三十分、攻略柔佛州北部之要衝賽加瑪、續於炎熱下之中央街道、一路猛進之日軍主力部隊、遙望新嘉坡之南方○○哩、士氣益愈澎湃、對此敵爲防衛新嘉坡最後之一線、利用附近可稱之地形、配置新銳之澳洲兵及多數之近代兵器、雖試圖執拗之抵抗、但於日軍部隊之前、亦無若何之効果、不過祗破壞道路上之要塞或橋樑、希行消極的阻止日軍之進攻耳、至於敵砲兵、於日軍互砲陣之前、亦極現脆弱與苦悶之態云、

對東條首相演說極讚賞

歐人諒解日本眞意

【柏林二十一日電】與隨同大東亞戰爭進展之美英領各地陷落同時、歐洲一般各國民、悟及前此彼等自身所受之殖民政策、確信日本結果能佔領所佔領地全部且東條首相於二十一日之議會上演說、闡明香港與馬來之領有方針、力言保障各民族之獨立、及共榮圈內各民族涵力、亦與歐洲各方面以感銘故德外務當局亦批評謂「雖擊赫赫戰果、仍以極讓之態度宣明日本之使命、」爲而以爲東亞共榮圈、尤其南洋印度澳洲等爲使歐洲生活豐富的殖民地之歐洲人對日本將來於此地域之政治的經濟辦理之點、非常關心、並言明東亞共榮圈與其他地域之協力將來益形緊密化、更對英美側所宣傳之民族戰爭僞宣傳加以明白辯駁、足見歐洲各方面諒解我日本眞意而讚賞日本之公正態度、

澳軍發表戰況

【里斯本二十一日電】據墨爾鉢恩來電、澳洲軍司令部發表、

一、有力之日本航空部隊、於俾斯麥群島並新幾尼亞島海岸之各地上空出現、

一、日本空軍、昨二十日空襲拉坡爾、因日本軍之轟炸、埠頭施設起火、一般防備施設、受大損害、

菲島空戰 擊墜敵機四架

【菲島○○二十二日電】日陸之空軍○○機於○○日午前八時二十分許、於邦蓓布拉南方之上空、與挑戰而來之中四十型戰鬪機四機、展開壯烈之空中戰、交戰十五分鐘、擊墜敵全機日機、平安歸還、

美商船沈沒

【里斯本廿一日電】據華盛頓來電云、美國海軍部頃已發表稱、美國商船西迭阿特闌諾號（五二六九噸）、十九日晨在大西洋受潛水艇魚雷攻擊而沈沒、又索多維亞之貨物船西爾特維拉號（三七七一噸）亦受魚雷攻擊沈沒云、

對軸心絕交案 阿獨反對

【里斯本廿二日電】據該地之確訊、目下於里約熱內盧開中之汎美外相會議於議論沸騰後、竟屈從美國之壓迫、除却阿根廷、均已可決對樞軸國交斷絕案矣、然阿根廷政府已言明「反對與日本及德國間外交關係之斷絕所有外交弗贊成以上決議案獨自之態度」以上之採行肯意矣、

南洋諸島悉浴日彈

大本營發表荷印・蘇門答臘空中戰功

【東京二十二日電】大本營二十二日午後五時發表、

一、日本海軍航空部隊、十五日以降、連日轟炸分散荷印方面一帶之敵機、攻擊巴里克巴潘（婆羅洲島）馬加撒、帕洛堡、克達里（西里伯島）第納地、拉布哈（哈爾馬赫拉島）、安本（西蘭島）等擊滅所在總合計十架（內飛行艇六）、炸船一隻、

【東京二十一日電】大本營發表（廿一日午後六時二十分）

帝國陸軍航空部隊、昨二十日以戰爆聯合之大編隊、敢行新嘉坡大空襲、同熾烈之防禦砲火、敢偉大戰果、其狀況如下、

一、午後十時四十五分進入新嘉坡上空之重爆炸隊、對市內軍事政治之中樞部連續投下巨彈、使其全彈命中其他之輕爆炸隊、同十時四十九分、襲擊塞雷達飛行機掖裝工場、使由七處所發生火災、

二、掩護爆炸隊中之日本戰鬪隊、興前來挑戰之敵機哈利根十機交戰、擊墜其七架、

三、日方戰鬪機一架、尚未歸還

今日一大張半

得妙賴此
デルモライツ
濕布自療 喜上眉梢

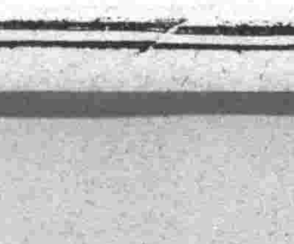

使用本品、與水適量溶解後、浸成濕布、以數層敷於患部、裹以繃帶、藥力直接侵入皮肉內層、發揮殺菌消炎、止疼的神奇作用三十分鐘顯奏卓効、數次更替、管保治癒沉痾、有左列症患者、盍速一試

感冒・肺炎
中耳炎・牙疼
扁桃腺炎（乍腮）
外傷・無名腫
嗓病・喉嗽

株式會社 滿洲藤澤友吉商店
奉天市大和區加茂町十五
天津常盤街常盤大樓四號
大連市山縣通七番地
上海術勤路八號

各大藥房皆有出售

感冒
肺癆
嗓病

是治病的捷徑
是醫界的異彩

百聞不如一見
空談莫若實驗

D.2

大東亞戰爭展望（七）

促其猛省日曾一忍再忍 不識時務美竟愈逼愈厲

四、十一月十七日以來、野村大使偕與來栖大使、一同會見羅大統領與國務長官、力說交涉有急速妥結之必要、結果羅大總統關於中國問題、謂願為日華兩國間作和平之紹介者、又哈爾國務長官說、日本帝國之與國應撤廢日美交涉的困難倡說有先除去此根本的困難之必要、雖然兩三次重行討議、但關依然在於三國條約、國際通商無差別待遇及中國問題上、事實甚明、以此日本帝國政府、為避兩國國交之破綻、曾考盡了竭盡最善之努力、其此、關於重要且緊急之問題、為謀公正之妥結、遂於十一月二十日提出了、

（一）日美兩國政府、確約對法印以外之南東亞細亞及南太平洋地域、皆不作武力的進出、

（二）日美兩國政府、相互協力保障在荷領印度其必要物資之獲得、

（三）日美兩國政府、相互地將通商關係恢復、如資產凍結前之狀態、並且美國政府、對日供給所需之煤油、

（四）美國政府對於日華兩國的和平的努力、不應出以障礙的行動、

（五）日本國政府、約以在日華間和平成立、或於太平洋地域公正之和平確立之後、將現在派遣於法領越南之日本軍隊、即行撤退、

（六）日本國政府闡明、於本諒解成立後、將現於南部越南駐屯中之日本軍、移駐北部越南、

對於以上國務長官謂、日本帝國、如不明確與三國條約之關係、及不確言採用和平政策時、即不能承諾上記第四項、及停止援蔣行為、再羅大總統之所謂、願為日華間和平介紹者之提案、亦以日本之採用和平政策為前提、關於第四項、顯示極大之難色、因此日本政府乃命兩大使對國務長官、指摘大總統之願為介紹者、請當日華直接交涉時、和平介紹者之美國、仍擬繼續援蔣行動、以此頗有妨害和平之成立、其態度殊為矛盾、要請美國政府之反省、

（七）然、此美國政府、與英濠荷及重慶代表協議、十一月二十六日國務長官對兩大使謂、關於二十日之日方提案、加以慎重研究後、並與關係國會同數次協議之結果、頗為遺憾、難予同意、對於今後之交涉基礎、提出大要如左之案、即

（1）日美兩國間實際必適用之根本的原則、政治關係方面、雖再述前述之四原則、唯其中第四點、為防止紛爭及和平的解決、並由和平的方法及手續、改善國際情勢計、使為國際協力國際調停之準據原則、其經濟關係、主要敷衍前記政一的原則之第三、通商之機會均等、及共同待遇之原則、

戰時經濟根深蒂固 好自運用南方資源

賀屋藏相報告經濟狀況

【東京廿一日電】賀屋藏相、於二十一日之議會上之財政演說、將昭和十七年度歲入歲出總預算並追加預算內容、以數字詳細說明後、關於現下財政金融、貿易問題等、開陳如左、

一、開戰後一個月半我經濟界極為平靜、推移謀殺非常對策、亦殆未見其實施之必要之狀況下、迎戰爭之第一年、頗堪慶賀、又去年中之金融界之情勢、

始終不穩 不大東亞戰爭之發無任何波瀾而經過、

一、去年中之國債發行額達八十七億八千二百萬圓、於該年中、已消化八成三分九厘七、三億六千六百餘萬圓、又中國事變發生以來至今日之發行總額計二百六十三億六千百餘萬圓之中、消化額為二百十六億二千七百餘萬圓、示八成二分八厘之消化率、為相當成績、

一、本邦之對外貿易、與英荷諸國、斷絕經濟關係、與滿華方面之貿易、示堅實步調、又與安南及泰之貿易、輸出入均示顯著增加、鑒於大東亞共榮圈之見地、感覺心强、隨此企圖共榮圈內物資之計畫的交流、為國家急務、茲國際金融部面、加過去之政策、以一大轉想、在新構想之下、當應付新事態之政策、至見有急速實施之必要、即現將與美英經濟之關聯一擲、謀以大東亞為一體之

國防經濟 力之强化充實為應當面之急務、使共榮圈內物資之交流圓滑、同時使資源之開發、急速促進上必要金融措置、置於重點、政府基於如斯見地、去年末廢止基準溜於美英之向來之滙兌慣盤、公定以日本金圓為中心之自主的換算率、更於今後一擴南方諸地域之美英金融勢力、該地域之通貨使其價值基準、漸次換置日本金圓、各地域間之經濟關係經日本金圓、在東京決行之方式、以我國為中心、努力設定大東亞金融圈所向來、我國立脚、以日滿華、為一體、綜合的見地努力生產力之擴充、更進一步將此豐富

南方資源 最速最効率的開發取得、寄與當面之戰爭遂行、同時確立大東亞共榮圈內之自給自足体制之重要、不待贅言、政府將南方資源之開發利用必要資金、圓滑供給、為期南方諸地域之通貨金融政策之圓滑運營、新設南方開發金庫、為之必要結付案、提出今期議會、是以替換算率自主的公定日本銀行對外金融之進出体制、關於以我國中心之大東亞共榮圈之金融施策、進一步而在南方諸地域、我軍需、到處受住民之歡迎、極見圓滑流通、南方開發金庫設立及現地諸施策、均關於南方諸地域之通貨金融、將整得議求當面之措置之體制、

緬新首相發表

【里斯本電】據仰光之情報、吳紹首相被逮捕之結果、以前內相蒲辛氏為首班、成立緬甸新內閣、已於廿一日公表矣、

泰安劃境作業 一部正式決定

【西貢二十二日電】決定大東亞圈內南友邦泰、安南國境決定之泰安南國境確定委員、自日本代表矢野委員長以下三國委員皆自二十二日參集於西莫里亞浦、從事兩個月之現地作業、對於確定國境基點之流入太湖之斯諾茲西頓特里河、及斯茲克波特河之河口附近、加以檢查、廿三日正式決定、該兩河口之最深部為國境地位、基於此項確定安南柬埔寨與泰國東部國境之現地作業、准自廿四日施行之云、

因日軍準確轟炸而起火之敵輸送船

日海軍戰績堪驚 擊沉敵主力艦七隻

【東京二十一日電】據二十一日再開議會之海相之戰況報告云、去年十二月八日開戰以來、迄至今日之日本海軍之戰果如下、

艦艇擊沉戰艦七、航空母艦二、巡洋艦二、驅逐艦六、潛水艦十八、砲艦掃海艇等二十七、擊破（包含僅免於沈沒而受大損害者）戰艦四、巡洋艦六、水上機母艦一、驅逐艦三、商船擊沉三五隻、擊破二八隻、拿捕八一隻、舟艇拿捕無慮五〇〇、航空機擊墜擊破九七七、日方之損害驅逐艦掃海艇各四隻、潛水艦三隻、輸送船四隻、航空機六七架、約於敵之損害之十四之一而已、

新嘉坡命運本週可定

敦倫各報哀號乞美從速增援

【柏倫廿一日電】以日對柔佛州南下之猛攻新嘉坡之陷落愈益迫近、而於倫敦各方與以極大之衝動、廿一日各報均報道英東亞軍之危機、其主要者如次、

△倫敦泰晤士 以日本軍之猛進擊馬來戰況、陷于頗堪憂慮之狀態

△耶基斯普列日報 新嘉坡果能支持日本軍之猛攻與否、恐於本週內即可斷定、故英國民深望美側決特別協力、即時向馬來增派飛行機、縮小戰線、强化哨戒、以取有效之防禦、

▲泰列哥拉夫日報 據於馬來社線從軍之特派員之報道謂、目下日本軍已以戰車隊先最前線、其後方并配置重砲部隊、實行猛烈之砲擊、開始前進作戰突、澳洲軍對此刻正勇敢繼續抵抗中、然僅以此阻止日本軍之猛攻、終不克能也、

以空路援蔣 美將經南美

【里斯本廿一日電】美國既喪失太平洋制海權、則輸送援助蔣政權物資上、須需由南美以行之、據廿一日此間所得倫敦消息、美國政府、刻在計畫與巴西及英國協力、於五日間、以飛行機輸送援助重慶物資、交與蔣方、據該計畫、輸送機由紐約橫斷南太平洋、至巴西更經非洲而出印度之加拉啟、紐約加拉啟間、須以四日間飛翔、而輸送機之經由地及距離如左、

紐約巴西間三千哩、巴西巴薩斯特（南非）間二千二百五十哩、巴薩斯特巴格達間二千七百五十哩、巴格達加拉啟間一千六百哩、

智利對美要求 防馬塞蘭海峽

【柏林二十一日電】據海洋通信里斯本電傳至美國合衆通信、關於里約熱內盧之外長會議、智利國代表羅悉迷外長、關于對樞軸斷交案、以極強硬之實力要求保障、為同意右之斷交案、先美海軍主張由太平洋亘馬塞蘭海峽、約定於智利全海岸有防衛之必要云、

拉堡爾受害 澳洲軍自認

【里斯本廿一日電】墨爾鉢來電云、澳洲軍司令部發表、

一、有力之日本航空部隊、現於畢斯馬克群島及新幾內亞島北部海岸之各地上空、

一、日本空軍、昨二十日空襲拉堡爾、因日本軍之轟炸、碼頭施設、突起大火、至於一般防備施設、亦受有偉大之損害云

霍羅市復興 選任新市長

【菲島〇〇廿一日電】伴同日軍占領霍羅市之治安恢復、已於十四日決定新市長與參事、即急速開始運當臨時之市政、至於市長、乃任命為對於摩洛族一般持有絕大之權威者蘇爾坦奧南驍氏、總務局長為前市長、警察局長為前警備隊長、如斯繼續頒昔時繁榮特爾坦王朝之治績、於是繁榮之霍羅市、即入於更生之第一步矣、

促省南美諸國

德贊同東鄉演說

【柏林廿一日電】日本東鄉外相於再開議會伊始所行之外交演說、頗予此間以巨大感銘、尤其德國當局代言人言明、此乃日本帝國表明態度者也、且此次大東亞戰爭、日本大捷、是不啻宣明以日本為盟主對於建設大東亞共榮圈新任務責任之最高言明、德國當局方面、關於外相演說中關於南美關係事項、寄與深甚關心、茲誌德國代言人陳述如次、

外相演說中、關於日本與南美關係事項、尤值注目、外相言明、南美諸國如不為北美陰謀所乘、出諸對日敵對之態度、則日本便尊重南美諸國獨自之立場云云、德國外務部確信此項言明、對於現在舉行中之南美會議決議、定與以何等影響、而列席南美會議中各國代表者們、須深理解此言明、乃出自以太平洋為舞台、陸海空展開戰鬥、擊破美國及英國之國家外相之口者也、

解決滿華懸案

古海次長功成歸任

【北京二十二日電】為協議華北與滿洲國間之諸懸案、來燕之滿洲國古海總務廳次長與各方面之種種折衝、目下業已終了、故二十二日午後一時〇五分乘新京行之列車歸滿、據該氏之來燕、關於從來華北滿洲國間之懸案之國際收支經濟、雜穀輸入、石炭輸出等問題、完全成立、今後華北滿洲國間之貿易得以圓滿之發展、殊堪期待、尤其由華北之煤棉花滿洲國軍工業資材之增送之成果觀之、殊堪期待云、

簡任官昇遷

大同學院教官 都甲謙介　兼任總務廳參事官（簡任二等）命人事處勤務

吉林省民生廳長 耿熙旭　兼任總務廳參事官（簡任二等）命地方處勤務

吉林市長 路之澄　任吉林省民生廳長（簡任二等）

郵政總局儲金保險處長 陳叔達　任吉林市長（簡任二等）

交通部參事官 董敏舒　任郵政總局儲金保險處長（簡任二等）

吉林省參事官兼吉林省開拓廳長 邸任元　任吉林省開拓廳長（簡任二等）

熱河省民政廳長 王紹先　任吉林省參事官（簡任二等）

熱河省民生廳長 林鈞寶　任間島省參事官（簡任二等）

熱河省參事官 龐鳳青　任熱河省民生廳長（薦任一等）

吉林警護本隊長 伊藤正綱　陞敘簡任二等

蒙江專賣署副署長 永倉久吉　任總務廳參事官（簡任二等）命官房勤務

承德專賣公署副署長 田中龜藏　補蒙江專賣署副署長

北滿專賣署副署長 川口漸　補承德專賣署副署長

專賣署理事官（哈爾濱專賣署販賣科長） 岩沙德二　任北安專賣署副署長

（二十一日）

冰上競技豫想

參加神宮冬季大會 我代表活躍堪期待

關於參加一月廿四、五兩日、在日本青森縣八戶市長根滑冰場舉行之第十二回明治神宮國民體育大會冬季大會冰上競技之我滿洲國代表團、已於本月十三日由民生部發表、

去年本大會我選手團曾收全日本選手於片倉之手、女子選手亦舉地域對抗之優勝成績、關此今猶在記憶中、故本年度之我冰上陣之活躍關心、更形加深、先觀派遣之選手、速滑之男子除三代、片倉、橋本外、我代表之派遣尚為最初、其中中楠、角本乃滿洲出身早大畢業生有名者、而安東縣（每年一度與齋、均未派遣選手、然今已達本望、又松村（舊姓季鐵豪）從去年二部權得一部、早已獲得本年度榮譽之幸運選手、故其努力不容忽視、去年我代表之重鎮牛島今已入營、短距離界之第一人者內藤、又因氣未能參加出來、又奉天之杉崎亦當然應候補、惟因應上級學校入學試驗而中止、一方女子陣因汎島、汾陽、大倉三女士之引退出、女子滑走界、乃告空乏、雖與此三女士匹敵之木村女士、其躍進值得驚歎、但除繼手女士外之堀池、下根、苑田三女士、終不能補空、由去年之實力觀之難免低下、本年神宮大會、內容削減、期間改為二日、地域亦因東京關東兩地區併合、而由九地域變為八地域、而各地域參加一項目之人員又由從來之五名減至三名、更本年除邢滑外、陸上種全日本選手權、而全部以地域對抗之少數精銳主義舉開適合決戰下之大會、是以明為以平均之實力、而獲地域之優勢、於是觀我代表團、顯見男女均須苦戰、而男女之關東、朝鮮與滿洲之三派激戰可以豫想及之、蓋關東有好調之深井、山下、阿部、中村、高林等、不勝枚舉、朝鮮有金聖、李孝等、惟比較十一日舉行之神宮銓衡會之記錄與日本學生選手權之記錄、滿洲相差過遠、然以氣候冰質之關係、尤其自由走路競技不能比較、一方女子我代表亦較去年之實力稍弱、故不能與男子同呈苦戰、冰球競技、乃以於神宮銓衡會得優勝之新京實業團隊為中心所編成者、比較去年當更加一段强化、決勝時敗於北海道之去年本大會、本年必須充分考慮攻擊法、至於陣容之總根新京為固、故練習亦多、冰球競技比滑走競技之苦戰雖不能樂觀、然可期優勝、

一方在滿教務部派遣之中等學校冰球團、乃奉天二中並一中之選拔軍、係於七日在新京舉行之全滿中等體育冬季大會上之決勝隊、本年之新京商業按規定不能由五年生出場、故新京商業以準決勝、降於奉天二中之軍門、未能達向神宮派遣、然觀奉天二中之最近躍進、於中等大會之比賽技術、亦不遜於往年之新京商業、故神宮大會上之該隊活躍、有相當期待云、

月夜殲敵海冷風淒

肉迫堅陣白刃交攻鐵甲腥

威克島攻略記

【威克島廿二日電】大東亞戰爭海上敵島嶼攻略戰最激戰地之威克島、去年十二月廿三日、大日本軍司令部、已宣言歸於日本領有、自是以來、今已成為日本最東方之新國土、而已化為絕對不許敵方奪還之金城湯池矣、記者於一月七日、赴威克島、印兼人登陸之第一步、首先訪問〇〇警備隊本部、拜聞〇〇部隊長以下立於攻略該島最前線拚勇士們關於敵前登陸以至完全佔領之戰鬥狀況、以下綜合其談話、而為威克島攻略戰記、

〇〇日、終於發佈攻略威克島之命令矣、吾儕勇躍乘入〇〇舟艇、與僚艇俱由〇〇基地出動、而護衛吾儕之我方艦艇隊亘滿間幾不可辨

十二月二十二日夜 已近目的地威克島、時風速十三米、烈風捲增頭、怒濤播弄艦艇、登作業、極形困難、登陸用當舟艇之下降等、今已不復記憶、而吾等陸戰隊與所乘之舟艇、俱突入敵地、須以確保登陸點為最後手段、「準備接岸」之命既下、舟艇一齊入口、突進於敵南岸、與珊瑚礁相挑戰之我敢死艦艇於巨大聲響轟炸舟艇中而驀進、當受接岸成功、時二十三日上午零時五十八分也、時敵防禦該方面一帶之主陣地極力為利用機械力為堅牢鞏固防空壕等之近代式防備施設、集其全兵力、防備日方、漆岸之日艇〇〇照俄然受敵之五五十吋探燈之照射

猛烈 之十字槍砲火之散彈、命中〇〇艇之艦橋、森艇長、〇〇航海長頭部受機槍彈、負傷、稻垣一等水兵及神竹二等水兵遂行戰死、其他五名負傷、於是陸戰隊內田板谷等二部隊長當先手持幾十條繩跳入海中、全身濕濡、殺到威克島南岸、不斷敵之猛射、瞬間上陸地點得以確保、當時報告海上日軍艦艇謂我等敵前上陸已成功、火線於暗夜內高揚、距離威克島水路五十米之威爾克斯山高野部隊亦敢行奇襲上陸、此處亦高聲絕叫之火線、日攻略部隊、一齊敵前上陸成功、敵之集中槍砲火、猛烈被日方所集中之鐵甲猛神突之鐵、敵曳光彈於青赤暗夜亂飛、內田部隊對敵之最重要陣地之高射砲台、偵測猛進、

包圍 該砲台、迫進敵砲台前五十米、敵之集中火艦加猛烈、於午前三時半許、敵砲台出現眼前、已經距離二十米、忽有一彈擊來、貫通內田部隊長之眉間、其他一擊傷、該部隊長旁某副官之橋甲的一瞬間、副官乃以一水某兵背負部隊長倒退之軀休、而代為指揮、然遷迴至該砲台後側、敢行肉彈突入、而死守之敵兵於日軍肉彈、威力之前敗走、該砲台遂落入日軍之手、此激戰實達六小時餘、軍艦旗今已飄揚於敵砲台上、復於此感激之一瞬間、部隊更追敗敵、向敵飛行場猛進、然威克島之東南端西哥克砲台、猶由頑敵死守、故繼續激戰、而越戰友死屍前進、此時日本海軍航空部隊〇〇機殺到該島上空、爆炸粉碎重要軍事施設、陸戰隊亦由地上猛射、海上之日軍艦艇更圍於該島之四周、不斷稍傲、於是地上、空中、海上之威力、已將全島之要塞完全制壓、

夜既 明、陽光照臨人間、〇〇〇〇兩部隊在威克島、〇〇部隊在威克斯島、對於頑敵之反攻、果敢死鬥、手榴彈戰後、即展開白兵戰、〇〇部隊長、胸中敵彈、受有重傷、前面被渲與美國陸戰隊交刺戰死戰友之屍、赤血殷殷、日方水兵人人網死戰、而敵五生的平射砲、多在身邊炸裂、是以首先以近該島東南端附近井艇登陸北進之〇〇部隊〇〇隊、同日午前六時二十分、誤為前方道路上疾驅有一部隊小型乘用車、當即擬以刺刀、高呼「停車」、俘虜車內二高級的士官、驗遂判明此二士官為敵威克島總司令官寧爾中校及其幕僚、然而前線戰火方酣、〇〇部長借敵總司令至威克島東部與皮爾島敵軍前線、使之下令停戰投降、敵幕僚亦立白旗、對於威克島南部敵軍、命令「速停戰」、於茲威克島皮爾島南島已化為激戰死門之港、

一方 〇〇部隊以少數兵力、奇佔領敵之中心陣地、抵抗死守的優勢敵軍之反攻、飢殺得尸山血海鬼泣神驚、足部受槍彈之〇〇部隊長、下令曰、「全員盡死」、亦死守此陣地、極其苦戰激鬥、俄而、敵之白旗、已由水路相距五十米之威克島而至威克斯矣、於是即下停戰命令也、挾而擊島以攻略此威克島為最後、威克三島之敵全軍、全然降伏、立即繳械、完全占領、時下午零時半也、

職員拾名募集

國民高等學校畢業者、應滿二十五歲以下之男子

一、採用為雇員給與依政府規定之薪水津貼等將來任官有希望

一、考試日期為康德九年二月三日午前九時半於當分所內

一、應募者備齊下開書類於考試當日由本人攜帶出頭 1、本人親筆之履歷書 2、像片（最近四寸半身脫帽） 3、最終畢業學校之畢業成績證明書 以上各一份

依上開要項募集之關於詳細事項請向左開處所詢明是荷

康德九年一月二十一日

奉天市大和區紅梅町三九號

經濟部權度檢定所奉天分所

徵求

茲有之城、沿線某某事業擬以一般競爭方法徵求承辦人、凡有願應徵者希將左記類郵來合格另函通知

一、探鑛施工計劃說明書

一、必要經費預算書

一、承辦人履歷書（法人時提出其營業概要）

一、承辦人之希望（供給抑或包辦）

奉天市小西街五段九一號二戶 趙伯恒

失照聲明

鄙以積蓄號人皇頭名坐落拉哈屯亥字五一號地四十五晌東至五四號西三七南五二北五十又亥字五五號地四十五晌東至七一號西五十南五四北五六執照二張事變丟失除請縣署補發新照外舊照作廢特此聲明

通遼 石青山啟

失照聲明

鄙以積蓄草原坐落閣字四十六號段內地六晌前在財務局換領新照當經該局將草契留存縣署開有收執久後屢向財務局領取戶管該局稱照已丟失找尋無蹤令登報聲明舊照作廢另行補發新照

通遼 侯献貴啟

尋人

敝子陳東昇年廿一歲赤紅圓臉身高五尺餘着軍校制服於一月五日失踪遍尋無着父母憂慮成疾如兒有何意速返家或仁人君子知者賜函或送回必有重謝決不失言除呈警察立案外特報周知

西豐縣興豐飯店 陳雅齋啟

德順棧解散聲明

敝棧業經數年今我股東同意施行解散對於以往營業成績讓渡與宋壽堂繼續營業字號改為德順棧裕記凡關讓渡後一切事務均歸宋壽堂負責與敝無涉但素與敝有往還未結者仍歸敝擔任恐未週知特此聲明

錦西縣海口

失照聲明

左記照五張大同元年事變遺失 李文海領名坐落柳河縣大荒溝 寶字七一四號中則三百拾九畝九 寶七一三下二百二十八畝 三寶七五九下一百四十二畝 寶七五八中一百零八畝七 寶七五七下一百八拾七畝四 特此聲明

聲明人 張子珩

遺失滙票作廢

敝號於一月十四日由盛發銀行照付第七四號滙票壹張計國幣壹千圓正不慎遺失特此聲明作廢 新京同記公司滙奉天

同元祥謹啟

接兌營業聲明

啟者奉天市小西區惠工街四段一七號和興鐵工廠因營業不振係由該經理魏廣忱煩中人說允情願將已有之工廠機器工具及許可證全部鋪墊出兌與敝人由康德九年一月二十日雙方立有出兌接受契約存證對於接受之日以前該廠之賬目及與賬據保凡魏君經手之事項均與接受人毫無相干特此聲明

出兌人 魏廣忱 接受人 孫陽實

律師聲明

為通告事本律師承受齊明德齊景和齊景寬齊景盛法定代理人齊王氏等委任茲據同人等稱有坐落奉天市皇姑屯大寶街一段新番號八〇之土地齊文敬領名升科十五畝二分以上係四股公有倘有以個人名義對前項土地締結任何契約概作無效本律師依法負有保障責任特為登報聲明

律師 羅吳殿良

合同事務所奉天市小西區小西街五段八六號 電話（二）七一二七番

鋪墊出兌

逕啟者敝人在本市小西街一段三二號設立有德昌永染廠一號內有立式鍋爐一台平布軋光機一架染業全部傢具俱全並設有電機器豆付工廠一座所有應用傢具無不全備意在廉價出讓倘有欲作此業者請至本號接洽一切特此登報聲明

本號主人 張光祖

脫離父子關係

啟者茲因敝人長子林青年二十歲正在就學時代不守校規任性放蕩不務正業到處遊蕩花天酒地迭經敝人數度規勸始終不悔過自新敝人無奈何於上年秋季將伊逐出關後在外無論發生任何事故概與敝人無關特此聲明各位週知

奉天市鐵西區興順街二段一九三號 林吉順啟

興農部委任文官考試委員會公告

林業技術擔當委任官（技術官）採用詮衡施行之件

採用人員 約二百名

應試資格 滿係男子年齡十六歲以上三十歲未滿者（含朝鮮台灣蒙係者）

考試程度 國民高等學校卒業

考試日期 三月八日（星期日）

考試地 新京、奉天、安東、錦州、哈爾濱、齊齊哈爾、龍井、牡丹江、佳木斯

一、採用後待遇 及格者任用委任官試補受林業技術訓練後從事業務給與依照規定之

一、經歷年疏

提出截限期 二月二十日以前

關於詳細可參照一月二十一日政府公報登載施行之公告

康德九年一月二十三日

新京特別市西聖大路 興農部大臣官房人事科內

興農部委任文官考試委員會

新典型的 禮服料 套三服料 風衣料 協和料 堂堂登場 請速選購
大連街 新大街 隆豐

奉天省許可證 外埠函購信內付款 不加郵費 務須掛號
主治一切脾腫水臌氣臌單腹脹等症均有特效
麻種良藥 安全消臌散
定價每盒九角付國幣四角加料每盒國幣七角
總經售處奉天大東門裡路北至仁堂藥局
漢醫 王景泉謹啟

賽湧泉 下奶藥
總發行所奉天市大南城門外路西樓房 欣榮堂記

治羊癇瘋癲狂病

世界的大發見 治淋優秀藥 那伊色爾

仁術的 新職業 公收入開豐富
萬病一原 東洋醫術 紅酸新醫學
大日本大分縣上眞玉局ノ四區 日本紅療醫學院

骨折脫骱 傷筋充血 新式拐杖 消炎活血 止疼散腫
止疼散 舒筋散 正骨丹 跌打損傷 經驗接骨 手術接骱
堅固耐久 現場救急 隨時出診
漢醫 閆顯卿藥房 奉天市電車路第一商場西

治脚氣 增營養
強力米太寶靈片
體內維他命B_1不足之人、作事盡易感覺疲勞、同時胃腸機能衰弱、食慾減退、營養不良、便秘脚氣甚或釀成脚氣（軟脚病）危及生命。
諸如此類症狀之時、強力米太寶靈片的內服、非常有効。此因强力米太寶靈片中含有多量的維他命B_1、得由內服法以補給體內維他命B_1的不足、所以最有去疲勞健胃腸、增營養治脚氣的功能。
（包裝）100片 500片
總發行 武田長兵衛商店 滿洲總發行 滿洲武田藥品株式會社
Metabolin
去疲勞 健胃腸

顏色與人的個性

從我們普通人看起來。「顏色」好像與一個人的「個性」和「人生觀」。絕不相關似的。然而。誰又那裡知道。事實正與此話是背道而馳的呢。由於各個人「個性」不同。他愛好的顏色。也就隨之而異了。所以從一個人選擇他所頂愛好的顏色。你便可以明瞭了他的「個性」。假如你細心研究一個人顏色的愛惡。你便可以很容易。看出他的習慣和一般性情。比較和他結交多年還要清楚。我現在且把顏色與人的「個性」和「人生觀」的關係寫在下面。

△愛好顏色的人。他必富於創造性。並且極愛好美術和文學的。他篤嗜研究。和冒險。有深謀遠慮。溫文爾雅。可是很難和他做長久的好朋友。

△愛好紅色的人。常常是喜歡誇大。並且性急。愛說話。喜歡出風頭。求榮譽。性怪僻。然而他的愛情是熱烈的。並且他一定是很吝嗇。看見人拿他的東西用。必定厭惡。

△愛好藍色的人是沉默寡言。多愁善病的。顧慮不決。心機巧。多懷疑。但是意志頗堅定並且富於詩意。這些人是悲觀的。

△愛好黃色的人。是有羅曼蒂克的。謹慎的。喜歡隱晦的。說。並且不負責任心。對任何人。這種人。是沒有決斷能力的。

△愛好紫色的人常常是愛驕傲的。反復無常的。浪漫而健忘的。然而沒有大志向的。粗魯而無主觀。

△棕色。這種人常常是固着頑強硬態度。公平的。心頗專一。愛錢財。然而是很謙虛的。這種人意志也不堅定

△灰色。拜金主義的無進展的。驕傲的。冷酷的。嗇求而且貪婪的。這些人的人生觀大多灰生而無進取的。

以上七種顏色。表現着七種不同「個性」的人的「人生觀」。這對於我們交朋友時。頗有一得之趣。（明）

神秘雜俎

·身體的神秘·

一個人的大小骨骼共有二百〇六根。這連耳內的三根小骨都計算在內。

我們每人身體內含血平均有二加侖。

我們頭上的頭髮。據統計有五萬根。或多或少。相差不出一萬。不過女人的頭髮。比較多些。數目在七萬上下。

我們每天所能產生的熱量。多一點能夠產生四千五百卡的熱。少的能產生二千五百卡的熱。（鷗）

收集家小誌·獵奇

無論是有錢窮苦每一個人幾乎都在收集些東西。有許多人喜歡珍本書籍或作家原稿。也有許多人在收集無價值的火柴匣和紙之類的物品。在英國有一個專門收集器具的集團。裏面有一位名叫梅耶斯的。差不多把他的家私。全都花在這上面了。他藏有一萬二千名小的士兵模型。足以代表一場滑鐵盧大戰。丹麥的克朗王子喜歡收聚火車時刻表。美國有一位名叫傑姆斯范斯的。一心一意在收集各大中學生在教科書中描繪的那種怪畫。又有一個專門收集各種罐頭食品紙標煤氣電燈的帳單。又有些收集空洋酒瓶的人。他們也早已組織了一個聯合會了。收集大理石。香烟匣。電影說明書。入場券。招貼。獎券的人我國可謂最多。可是最奇怪的。當推歐洲人那專集手指甲。腳趾甲。頭髮的收集家了此中並包括收集各式名式的人們在內。

硯之研究（十）（高濂群）

一、「質」 密理堅細。溫潤如玉。雖極光滑。而能發墨。並下墨脫囊。（即洗滌淬然無迹謂之脫囊）

二、「色」 宋以前之下岩北壁。石深紫如豬肝若潤紫琳腴膚之無壓。（此品已不多見）明以後之水岩。色多青白。淡紫如羊肝。溫柔軟嫩如新泉流所謂豬肝。羊肝。或馬肝等。各種肝臟色彩。如何分別。始克明瞭。對彩色識別之觀念。各國人有種種不同由時代新舊。及文化程度等判別之。中國昔時不識褐色且紫色觀念。與日本不同。考證人類肝臟。新鮮者。解剖學上謂呈「帶藍赤褐色」此生肝臟組織中。富有血液中之血色素。（ヘモグロビン）膽汁色素。及其混色曝露空氣中時。由酸化作用。色。乃變至暗黑色。豬肝及羊肝未詳加審視。想大同小異。血色素呈暗赤褐色。膽汁色素亦呈暗色。久則暗黑褐。一見即能識辨也。（寄於開原縣）

·家庭新体制· 生活當規律化

生活要規律化。恐怕這是誰都不反對的一句話。因爲生活不規律。思想就無秩序。精神也就散慢不能振作。如此糊塗的生活。還談到什麼上進？

我們要考察複國民的家道是否昌盛。這家人是否振作有爲。祇須一看他們的家裡便可知道。如果庭院污穢。器物凌亂。作息無時。飲食無度。則不問可知。一定是墮落的。衰敗的。大概創業的人持家必嚴。必有規律。家道既昌。家人則又忘却當初。創業之難。而縱其放浪之性。日高三竿不起。夜深五更狂歡。則必敗家。尤其有的大家主。都是一頓飯分幾次吃。隨各人的興緻去〝餐〟。這尤其是不和規律的地方。這雖是小事。但也可以看出其他一切。我們應該極力改善。不信你留心去觀察。這絕不是空談的事。因爲職域奉公和家庭組織有大關係。所以非把生活振作規律一下不可（賢）

滿華象棋比賽大會

（藍）張德魁（滿洲） 對局 （紅）胡寶明（中國）（藍先）

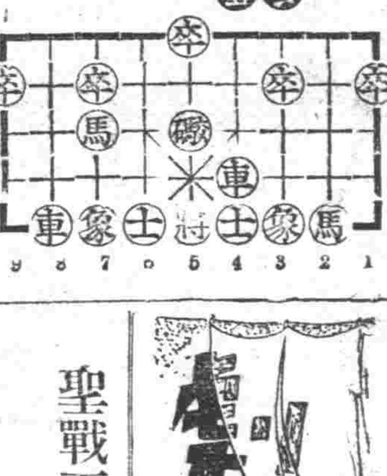

（着法披露）

車九平六、炮五平四、炮八平六、車八進五、
炮六進五、車四進一、馬六進七、車四進六、
帥六進一、馬七進五、馬七退八、馬二進三、
炮二平一、車八平四、帥五平六、士四進五、

·伏見稻荷山的鳥居·

日本京都南郊。有伏見市。其東北有稻荷山西麓近奈良鐵路處。有官幣大社。稻荷神社。斯社祀倉稻魂神。爲奈良時代秦氏一族所創建。亦該國屈指之神社也。平日各地參詣者甚多。尤以二月初旬之午日。稱爲「初午祭」。爲最熱鬧。附近商店。皆售伏見人形。狐。鈴等玩具。神社至稻荷山古林中小祠處。有無數鳥居。並立路上。大小皆塗朱色。傳多大阪人士獻造。參詣者一一經過。不知鳥居之數只見其多。爲稻荷乃日本神社之門。儼然據日籍所誌或謂此項實爲日本上代圍繞住宅所入之門。即謂之鳥居。鳥居的直線式。即上代固有的直線式。佛教東渡後。受大陸建築線式鳥居若東京靖國神社之鳥居。皆爲直線鳥居。京都出曲線鳥居。總之。曲線牌坊建築之風味。伏見於曲線式之也。◇一圖無數鳥居。

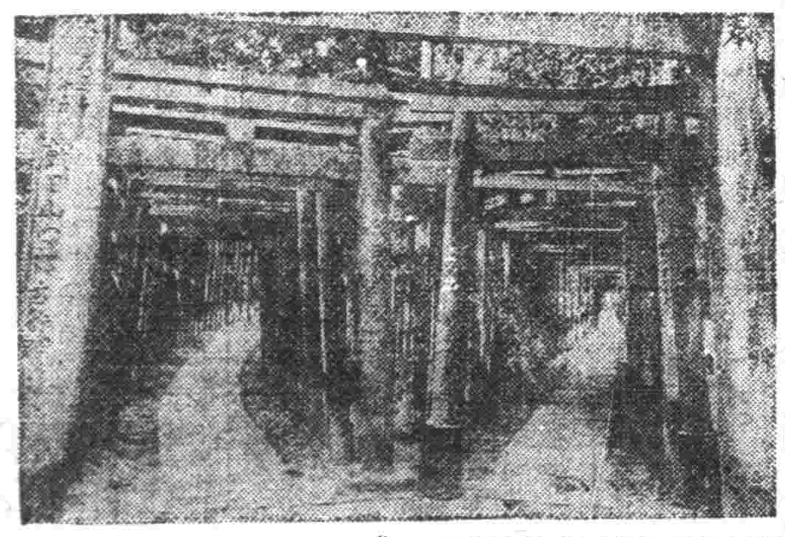

山中一大偉觀。考鳥居門形。起原於印度。但我國之陵廟牌樓華表。設之垣門。其在神域出居共分二種。一爲原有之神明鳥居。一爲佛影響之青赤曲線式。直社。奉天忠靈塔等式。鳥居。頗含我國及中國稻荷神社之鳥居。即爲爲伏見稻荷神社參道之

東遊記行詩（續）（陶明濬）

▲在湯泉逢門生孟君

往日及門有孟君。其人高表稱層雲。十年未把師資忘。一笑何堪慰我分。欲語股股傳事慣。流泉浩浩難聞。相逢太驚相別速。感慨蒼涼對夕曛。

樊·增·祥·軼·事

自嘲風流

樊樊山（增祥）與易實甫（順鼎）、同以超絕之才。追逐文壇。實甫才而屢變其體。樊山以典麗稱 晚年所作。亦多譏金錯采之詞。紅翠綃紅之作。讀其詩者。往往驚其博贍。陳石遺先生。嘗謂。「世人謂樊山香奩詩。幾疑樊山爲若何年少。」

京滬間好事文人 以「樊美人」稱之。往者余秋室。以善畫仕女。有名。人亦呼爲「余美人」。嘗知樊山者謂一與。與前代詞人。受雅謔者如出一轍。雖云好事。亦詞章感人。沁人心骨。有不能自已者。「樊美人」之稱。流傳頗廣。樊山亦嘗聞之。頗用自喜。因賦六醜詞。以自嘲。詞云「深拈花門草。寫苗條風格。扇頭粧眉饋饋呼欲出。豔髮余秋室。太癖丹青事。代傳圖案。使春風詞筆。屏風上面拋心力細寫朝雲。纔編綺幃。多應秀師呵叱。癸擲酥滴粉。無計拋得。佳人難覓。且慮著楔。恨少如花女。來侍櫛沐。看花過了三十。但茶烟繞髮。夜禪枯寂。微雲辦。略師秦七。渾不意。學空。禪偕標子。艷名猶集。吳雲鬘。陰後。何人似璧。」語極風致。蓋樊山早年。有所眷。世人常執綢問桑。編隱言語。樊山爲之甚。嘗有句云「候者不差二三水。縱知小蹕一頂紗。」「若約盧陵修史意。」蓋爲所曬者咏也。後其人得入少間。或勸其再與樊山婉詞謝之。頗有非其人不娶之意。前輩用情之專至如此。同非時下談情說愛之青年所可比況也。（經）

禮俗研究 滿洲跳神（景星五）

滿洲風俗。每歲除伏臘。或有喜慶事。均舉行跳神典禮。極爲鄭重。跳神前三日。每日早晚供獻。名曰爲雲。前一日用黃米製成糕餌。名曰打糕。每神前供糕九盤。到祭神之日。主人五更即起。穿吉服跪設神幔。供糕酒素食。奉如來觀音諸神。女巫青服。執刀跳舞。並唱神歌。主人陪擊神版。家人彈三絃琵琶。和月琴之屬。與女巫之歌唱。音節相合。唱畢。主人夫婦請如來觀音二神位出戶。供在西廳下。方港糕撤。主人入家跪。女巫又唱祝詞。用酒澆耳。牲豬耳動。謂神已受饗。主人仰謝。即命庖人牽宰內豬。在神前宰割供獻。讌畢。女巫搖主人吉首。謂爲神賜。主人歡受。以饗眾人。禮畢。親眷族人等。分食胙肉。須即時食盡。不許攜出戶外。凡賓客往來。主人概不拜送。夜間。又供七仙女和長白神。相傳。祭三日方畢。此滿洲之跳俗也。

千山龍泉寺的二十二景（續）（宋濟賢）

（十一）盤石臥松。寺東山坳有小亭。旁有石。松生其根。虬枝擎曲。倚石積伸。狀似臥龍。用有是名。

（十二）石徑藥花。山門之外。石徑崎嶇。道左藥花叢立。春時花開。滿嶺綴雪。與鳥相呼。幽人清坐。飄然仙界。風趣無窮。遠夫素矣委地。滿徑鋪銀。美景迭幻。雅興堪託。幾流留戀。不思歸去。

滿洲石錄　周鐵衡

▲錦安石 錦安縣。縣北六區。距縣街五十里。六石頭河子。產有深黃綠色石。狀如眉豆點。又有黑又條石頭河子。亦產黃綠色石者。石質與壽山同。日友加藤。時採石贈讀玉談地見石頗美之。知余有石癖。携數石歸以贈余。

瘍科秘錄（本間和卿先生原著）781　客亭譯

附牙癰

牙癰出於牙齦。亦曰牙癰又牙齦風見於百勞。此病有陰陽二證。陽發者。初起齒根痛。齦縫忽然掀腫熱痛。經五六日。自行潰爛成癰形。膿血流出。發牛臭氣。齒牙動搖。亦或有脫落者。其毒居同勿論。則頷下及頭面。皆能波及而微腫。亦有惡寒發熱頭痛等情。此證雖與走馬牙疳相疑似。然牙疳之毒。發於全齒。此證必限定一部分而發。此其差別也。須詳細診視。勿誤治法。陰發者。多爲老人。初發齒齦硬腫。久而不消。經數月自潰。稍膿瘀水。滴瀝而出。瘡口漸潤大。小息膿生。充滿瘡中。其形似鮑魚之邊緣。甚類以金錢匙。冰硼散。散之類外敷。絕不消滅。瘡口漸大。從而小息肉亦愈多。穢氣熏蒸。乃成翻花。遂至齒牙脫落。膿血不止。身體羸瘦。飲食減少。備極疲勞而死。患此陽發者。即王肯堂所謂附牙癰。可治。陰發者。乃春林軒所唱之附牙癰。不治。陰發之。實古之所謂翻花瘡。而非附牙癰。今姑從師說。亦載陰發於此。

世界珍聞

荷印採風錄　迷信與結婚　聖鑼聖砲·入贅戀愛

荷領印度群島中的爪哇居民們。對於器具。常常也有一種迷信的風俗。比如宗羅王宮裏有一面銅鑼。就給大衆推尊爲「聖鑼」。又有一把短劍。則被加上「干將」的尊號。在巴達維亞的巴無漁於那地方。有大砲一尊。係葡萄牙人在十七世紀中葉爲自衛而造成一手形。那麼就還是荷蘭人的戰利品。它被尊稱爲「聖砲」。居民的婦女。據說驕居地前往獻花致敬。每每這樣便可蒙其庇佑。從而且見女總能大吉。

又居民們的婚俗。多係同族通婚。大抵是一種半入贅式的。女婿須先在岳家住宿一兩月。少則一兩周。才可以偕妻子到家裏。當住宿期滿後。必先沐浴一次。始可同房共寢。結婚的儀式。較隆重的是用汽車載着新郎和新婦遊街。左右有兩婦人給打着扇子。鼓樂喧嘩。炸炮之聲震天價響。前前後後。跟着一大羣化裝的人物。唱着祝頌歌。跳着土風舞。自然。這是舊式的婚姻法。大都是由於「父母之命。媒妁之言」的。此外也有自由戀愛而結合的。自然也有新居的。如果與華僑爲婚。則華人例須入籍。並一樣信奉其宗教。如果與荷蘭人爲婚。則此種女子則便被稱爲「愛稱」。意即白人之婦。

趣味圈

世界上最大的動物是鯨魚。它有九十尺長。一百噸重。動物中再沒有比它更大了。

世界上最高的樹是澳洲的桉加利樹。它有四百英尺高。

世界上最多的生物是細菌。無論什麼地方。都有它的蹤跡。

世界上最重的物質是稀少金屬中的「鋨」。它比同體積的水重二十二倍半。

無線電

一月二十三日（星期五）

七、三〇（新京）國歌

午前

八、〇〇（大連）初等日本語講座

八、三〇（新京）新聞消息

音樂

一一、五九（新京）報時

一二、〇〇（奉天）西河調大鼓響馬傳張國臣

一二、三〇（新京）新聞

午後

四、〇〇（新京）新聞

五、三〇（新京）新聞

六、〇〇（奉天）兒童時間 偉人軼事廣瀨武夫與元之

六、二〇（新京）兒童新聞

六、三〇（新京）中等日本語講座

七、三〇（新京）建國讀本（二）

七、四〇（新京）簫劇玉堂春 滿洲戲劇研究會

八、三〇（新京）新聞

八、四〇（新京）新聞解說

九、〇〇（哈爾濱）吹奏樂

一〇、三〇（大連）河南墜子劉伶醉（下）宋喜亭

一一、〇〇（奉天）告知、

一一、一〇（新京）新聞

話劇 「羅賓漢」在津公演 「北京人」北京趕排

【津訊】話劇「羅賓漢」搬上銀幕。根據過去的事實。沒有什麼使人不滿意的地方。可是以電影故事改編戲劇。因爲舞台的抽象表演和道具佈置的關係。事實上是有多少的困難。尤其是把外國電影改編中國的舊劇。加上內容服裝人名的關係。更是一件極端困難的事情。所以在中國更是在天津。過去曾度醞釀將一些電影名片改編成戲劇。終是沒有實現。這次。稽古社以極大的決心。爲了融合中西劇藝和介紹電影名片。在種種的困難中。經過半年來的編排。消耗金四萬元。把舉世聞名的電影名劇「俠盜羅賓漢」改編成舊劇。搬上中國舞台。這的確是一種大膽的嘗試。

「俠盜羅賓漢」劇情緊張場面偉大。內容對於扶弱鋤奸抑強的精神。是正和燕趙豪俠之風不謀而合。所以和我國的舊劇情緒不大衝突。該劇已定於九日夜場起在天華景隆重上演。屆時爲使觀衆對全劇易於了解起見。特刊印「俠盜羅賓漢」劇情分幕說明一冊。隨劇贈送。此劇上演時。北京津藥壇可預卜也。

【平訊】北京劇社成立已周四載。過去曾努力話劇之推進。爲古城中極負盛名的史之純藝術團體。茲自去歲改組以還。即刷新內部。擴充組織。同時敦聘陳綿張鳴琦等。輪流作藝術之演講。頃已定上演曹禺名劇「北京人」角色已分配就事。至于佈景。燈光道具均已聘由專家担任。不日即將開排云。

聖戰下的日本娛樂　·三宅英一·

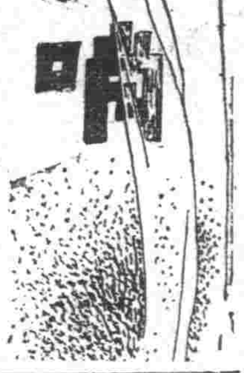

最遠的劇本搬上舞台的人。是故娛樂世界。才是最應强力地提倡 公益優先 的必要呢。

但是娛樂必須如前述。須要有具着給能吸引着國民的魅力才行。徒作主張指導性與健全來說。但若國民立即復回原狀而不跟上來。則歸於無所益現在從此立場來觀察現代的娛樂一般之動向吧。

向來的日本之娛樂。全部都是屬於健全。這話是決不能說的。又將其結論着是墮落在不健全的方面者。也決不是正確的實話。只由於自由主義的立場。娛樂的供給者。就是唱戲的人。把重點置在於商業主義的一點。是一個 事實。譬如 在電影界。當那社會主義極燦爛的時代。前衛的電影在街頭公開。使電影 企業者 賺得大錢。又看到大資本的演藝者獲得世人喝采。賺了很多的利益時。與他們所抱的根本思想。完全相反的社會主義思想者。便將其以大衆教育爲目的之新劇。開放了其舞臺。從此一點看來也就可以明瞭。但是此風潮。是跟着時代的動向。漸次趨於自由主義的享樂方向。因媚於國化的世間之習俗的結美果。變成走向於色慾性的魅力（EROTICISM）。獵奇（GROTESPNE）無意義的（NANSENSE）與日本精神完全相反的方向。滿洲事變對於此種傾向予以一時的阻止。但在事變後。又復呈示再出現的情勢了。這是國民對於滿洲事變的意義及精神不能理解爲其原因。但其主因。是從事變的緊張。招來之反動的人心之弛緩。以及由社會不安的世紀末的國民心理之動向。因此被認定爲健全的家庭娛樂的少女歌舞劇。成爲裸女群之登場。音樂被輕薄的流行歌與爵士音樂（JAXX）蹂躪正統演劇被美國式的俗話劇（VAPDEEILLE）席捲。電影變成將主力灌注於描寫無希望的小市民生活方面。這裡 並有什 麼建設的。只有曝露其度日子的國民之感情以外。再也沒有什麼娛樂的文化的任務。竟無一人背出來叫喚了。

在此時 爆發了此 次的事變。此在日本娛樂文化上來說。可謂是天佑的。娛樂之波及於人心的影響。成爲爲政家的注目之中心。臨到應從事於娛樂的再檢討之地步了。在此開純正的娛樂。當然未曾斷絕其根柢。故似乎並無什麼特別困難的事。然而實際在其方法論。因論者的立場之不同。便生出了意見的對立。

譬如官廳方面所提出來的理論。極屬抽象的。缺乏其具體性。從業者方面是提倡當超越時局的商業主義方法論。在技術的方面。以藝和時局結 成無理的 連繫者並非可能。然術尚 且可看到有強行的 情形。且在此際又而爲企圖自已領域之擴大強化。排擊別 個有娛樂的人。以鼓子音樂（三味線）爲花柳界的 傳統之故。而認爲是不健全的例一樣。有 也在表面倡 自肅自戒。而其實是挨住大衆是在歡喜看入類最低的情感之一部打算的見解。把藝術時局

電影 在娛樂之中最具有着大衆之吸引力者首推電影。日本的電影界對時局有認識了多少。對國家所邁進的方向有協力了多少呢？實際從事於電影業的諸人。縱令。有抱着那樣的意力來說但此結果是不得不受其資本的制約。又在 備規模很小的撮影所。則因忙於趕上開演期日的關係。並無檢討作品的餘裕。雖甚喧傳着將制定電影法例。及其運用的問題。但處在現在的狀態。要期望其完璧的運動者。未免太無理。從今春起由於電影資本的自肅劇電影的製作片數。大體已決定一星期開演新片。 開演時間定爲兩點半鐘。故當不致再有出現向來的那種一時的濫 的現象吧。但雖是這麼說。對其作品的內容還有帶着強力地逢迎於大衆之廉價的妥協性之傾向者。這是很遺憾的。有電影的藝術的威力價值。因爲大衆中希求而就給與俗惡的數度的藝術之領域的一點。才一步一步地把大衆領導於高衍的作品者。這是反而成爲要最大衆的行動了。近時頻出於美國式俗惡電影。稱爲能給大衆以笑料及明朗性但其實際如何。什麼益處都沒有。外。影與文化電影發揮指導性之時。則成爲甚不明。文化電影在停止於自然的記錄電影。則欲與劇電影結合一起者是不容易。但是若到了有採入人間的情感生活的記錄時。則頗有移行於劇電影的可能性。但是現在的文化電影。因爲急於將焦點並符合於奇妙的作品之原故。尚未發達到此其地步。但早晚總得到達此點。其到達時電影的文化性才能確立。電影才能夠留在健全的娛樂之筆頭了。（未完）

河南梆子　改良梆子戲　當地極盛行

【汴訊】汴市自事變恢復秩序以後。市面更趨繁。榮人烟稠密。民風樸實文化日新百業興隆。地方治安益臻鞏固人民欣欣向榮到處呈現着昇平氣象。古老的中州。娛樂業在事變前曾繁榮一時。津京諸名伶相繼來汴獻藝。惟地處中原四方雜處。各有所好。以致如昔日馬連良。目前之宋德珠。在汴曾一度露演。然佔中原民衆心理上印像最深的。是河南土調梆子。今茲願在介紹文化之場上。貢獻於津京宿耆。

河南現今所流行的梆子戲。究其源出於何時。亦無史可稽。但據河南梆子戲有研究者云。河南梆子戲係於鄉間的農民歌謠。進化而成。因爲他們均係文盲。師徒純係以言語傳習。並且劇本之編輯唱詞多用土語。頗使人不易瞭解。而且文詞極俚俗在派別上言。現在大約分爲豫東與豫西兩派。豫東派盛行於開封。陳留。睢縣。許昌。州等處。豫西派最流行於彰德。衛輝。沁西一帶至於它約演變歷史。民國初年與清末。多無人注意是時多依演酬神戲。或在某種廟會中作點綴而已。近幾年來則完全改良。尤至民國二十年左右。經汴垣豫聲劇院經理樊粹庭一度改革後。編纂劇本。情詞並茂。其詞句之文雅。表情之生動。幾與京劇並駕齊驅。一般文人學士。對於河南梆子戲。亦改變不堪入目的態度。以致豫省梆子 歲在當時 座號轟動。國人對之頗爲注目。如百代與勝利兩公司。先後邀請河南梆子名坤伶灌片。如陳素貞之響壞恨。桐綠雲。三部三上轎。趙義庭之南陽關。司鳳英之白蛇傳。春秋配。常香玉 之秦雪梅弔孝等。家誦戶喻。風行各地。極盛一時。事變突發。各伶皆流居僻地。汴地菊壇 即趨落沉寂。旋又經當局之提倡。由冲 伶者秀英 組班獻演於市內相國寺內快樂劇院一方面 召集名伶。一方面排演新脚本如香囊計。玉虎墜。情淚雙花等。號召觀衆台下人緣極佳。此外與者伶負聲譽之坤伶劉菊。於客歲應國民舞台之約來汴演出一鳴驚人以其扮相秀麗照人家學深淵。選演女中魁。鳳儀亭。西廂等劇。轟動汴梁與者伶或對時局面。去秋國民舞台改組。旋又加入快樂劇院。該者 劉二伶 同台出演。輪流演唱壓軸戲。月來更以二三四部白蛇傳一劇。二伶互相上演 爭奇鬥勝。不甘示弱。由此演進。將來豫省梆劇之發展。頗難預料云。

單紘　常倒何起皆不若　榮劍塵細膩文雅

【平訊】在雜耍場中。若論單紘牌子曲。自以榮劍塵爲此中盟主。追從者後。由其大弟子常澍田。承繼衣鉢。亦頗有號召力。乘有嗜好。曉香大變。隨即不能維持。何質臣忽崛起。以演「蓮花落」與「翠屏山」之風流唱口。頗受顧曲者歡迎。至今仍在雜耍場中尙可勉敵。

榮劍塵以細膩文雅一洗以前單紘之贅俗。佳劇甚多。如「風箏誤」「鳳儀遺恨」「五等。或勸忠說孝。或諷刺世俗。神往世道人心。不少又改編「杜十娘」「武十回」。「賣油郎」等劇。增首留尾。循環報結果。使人警惕。極盡金錢木鏽之天職。然因與歌詞句文雅。每故一般連演實天賜由歌部演完。致淺嘗一般心浮之顧客所不滿。而榮之所以不得普通觀衆歡迎者厥因在此津門聽唱單紘者頗多。然陸謀瑞與閩玉業曾演對口相聲多年。在津人緣頗佳。後與高分道揚鑣。獨自改唱單紘牌子曲。由其詼諧取良操紘。惟因嗓音關係。上台不敢拾曲。雖係紘把未免有數典忘祖之譏。然演唱各段玩藝。尙知賣氣力。並穿插小噱頭。不忘說相聲時本面目。故其瞻演津各地。頗受一般中下人士之歡迎。此外如曹寶祿輩。則稍感腔調不勻。似亦須要藝務之故多耳。

演藝特輯

編後

爲了介紹「各地的演藝狀況」、特發刊這一期特輯、當然演藝。並不是專指話劇的、所以把當時流行演藝也搜集在這裡了、「劇唱」在過去裡、似專爲話劇宣傳、雖然去夏也發刊過「劇團特輯」、現爲滿者娛樂著想、擬把各種的演藝部門、逐期的介紹一下、也許能給 讀者 們一點安慰吧！（編）

劇團小史（未加入劇團會者）

協和舞隊（各民族）

（康德八年二月結成二五名）

事務所 哈爾濱大勝劇場

滿洲演藝協會之直屬劇團舞姿。編成責任者爲日本著名之鳳久子氏。其發劃日系別論。滿系白俄系。則係募集不諳者而養成者。現在對之加以批評。殊爲不妥。七日二十一日。於哈爾濱厚生會館。行第一次公演。全月二十五日。於新京厚生會館。八月十五。六。七日於帝都。繼續十九。二十。二十一日於新京國都影劇院公演。廣向一般徵求批評。目下練習中。十月奉天公演。其他在計畫中。

歡迎主顧　大連　中央旅館　優待團体　大連驛西鄰・電話三三八九七

養鷄家必讀　著者呂健生　實踐養鷄學　新法　大連市　健生洋行發行

印刷切紙機　刀片零售　大連市日新街二二番地　興農實業公司　電話二二〇六

眼科專門　光明醫院　院長王義心　入院隨意　電話

大連吉野町三番地　電二・四〇四二　協和旅館　歡迎觀團体

歡迎主顧　大連　裕和旅館　優待團体　東鄉町五十番地・電二三八九一

治淋特效

果然特效極了！　治淋靈

"淋病是不能治療的病"，事實上一直到現在，人們都在這樣想着來的，因爲用那從來底療法，表面上雖然說是治愈了，但是，一到了季節轉換期，攝生稍微失調，又極容易發生疼痛，排膿，復發的缺點，這是實例。

治淋靈是化學療法劑，它是現代醫學界最大發見，它和從來淋藥底作用，是完全不同的，治療期間既短，效力又大，而且用不着打注射，只要內服就能收效，就其治療實是獨有限的，因爲一粒一粒的服用，可就把那以爲不能治療的"淋病"征服了。

包裝：二四片　（全國著名藥房均售）

滿洲柳韓公司

爲盡槍後國民之赤誠 首都協和組獻金要領決定 定於下月八日鄰組例會實施

【新京】爲完遂大東亞聖戰、徹底盡槍後國民之赤誠、協和會首都本部方面、特制定鄰組獻金運動實施要領、茲誌之如左、

△實施方法

一、本獻金運動依鄰組自發的約定而行之、

二、爲求處理之方便各鄰組例會獻金定爲一圓、

三、關於獻金方法、由例會舉開當值之組員輪流獻金、或由鄰組全員出之、此辦法一任各鄰組

四、由各組將欵交於分會事務所彙成分會長之臨時領收證

五、分會長每月將各鄰組之獻金彙存儲於特別貯金帳於六月末十二月末經由區支部長提交首都本部

六、分會長將每月獻金額向區支部長報告之

七、分會長所行之臨時領收證由首都本部印刷分配之

八、本運動由二月八日之鄰組例會實施之

委任凌雲村長

【西安】縣境第三區凌雲村長關春山、因事免職所遺村長一額、關係村政進行、縣當局令該村選出任村長、經銓衡合格爲、梁守邦縣當局發給委任、梁村長現已奉委到凌雲村任村長職務云、

電車車掌羣毆乘客 衆人側目而不敢言 實因客多擁擠所致

【大連】近因節約關係、馬車及自動車、極感不足、以致電車乘客殊有異常擁擠現像、尤其一號與四號路線、大有人滿之患、昨日(十八)午後三時卅分頃、同壽醫院前、停留場有四號電車、(車號三一〇)忽因滿人少年車掌、無端與乘客惹起口角、繼而動武、立逐乘客下車、更有車掌運轉手、前來助威、大興問罪之師、乘客大受奇辱、伏首隱忍、一時圍觀頗衆、咸具戚心、深憾電車車掌之暴動、勢燄逼人、噤嚐吞嗟、皆懷敢怒而不敢言之懼、最後被打乘客怒目揚言我已認淸少年車掌面目、日後再見、似具他日報復之念悻悻而去云、

……亦難期並臨、此次講演、實與我彰邑衛民、補益匪淺、名不虛傳、良有以也云、

國防獻金踴躍

【通化】木材伐採同業組合長艾尙忠、組合、剛允恭肅懷修、劉東起、因時局非常、抱槍後熱誠、特獻國幣五百圓、送交縣協和會本部收轉、又宏大商經理王餘吾、獻納貳百圓、三和米廠經理呂惠、獻納一百圓、聞尙有多數人正在預備獻納、以通化蕞爾小邑、對於國防獻金、如此踴躍、將來必能湊成巨欵云、

建設綜合運動場

【敦化】由敦化都邑計劃預定運動場之建設、以前於敦化守備隊前廣場滿鐵用地暫借數年、此處爲義勇奉公隊、靑少年團、及在鄉軍人訓練之場所、而此地滿鐵將來爲鐵道建設計劃要佔用此地、故縣民未有訓練場所、縣當局爲使北邊地區防衛萬全計、故縣當局派遣各會社各機關及中村支局長以下七名赴奉天滿鐵總局交涉此要地云、

築造關東神宮 各方捐欵發表 獻金額數達二百餘萬金

【大連】關於去年十一月廿二日、各界向關東神宮奉贊會所呈獻之額、爲數不少、今依調查所得、該會詳細列誌於左、

報告數一六、二八〇、〇〇〇、累計二、二〇九、六一五、四八 進獻數二七、二八〇、〇〇 累計二、〇八〇、三三〇、四二、居中主要呈獻者一萬元關東州鐵馬會五千元關東州貿易實業組合聯合會五千元大連取引所重要物產取引人組合二千圓天野恆太郎一千圓吉林製紙株式會社一千圓八丁虎雄一千圓宮本壽之助一千圓滿洲日日新聞社(以下從略)

國婦大連支部 募集飛機基金 州內將獻納國婦號

【大連】國婦大連支部二十三日午後一時頃、於大連市役所、招集日系三十分會、半島系聖和會、及滿系明德會等各國婦幹事、開催幹事會、協議飛行機基金募集問題、結果、定本月中、開募集、此外關於詔書奉戴日之實施事項、搜集軍馬料運動日之制定、分會區域一部變更、以及講演會之開催等事項、亦皆有以協議

……均係全國著名得道僧人也、此次不期而遇、蒞彰佈道、致使一般聽衆、諸諸稱贊、果有是意、聽講講經說法、

稅捐局舉開 所得稅座談會

【通河】稅捐局長由禮成氏、蒞任以來勤求各稅徵收之圓滿及賦課上之均衡、對於此次新稅之施行、雖閱二月之久、惟恐管內一般徵收及納稅義務者、尙有未能週知之故、並期該法宣傳普及、使各徹底明瞭起見、特定本月十三日午前十時、假協和會會議室場所、招集各商民等、舉開新稅座談會、並函請協和會商工會各關係者、出席參加、即時開催首由第一科長王紀元致開會詞、說明政府爲使國民負担租稅均衡之趣旨、暨整備稅制之原因、希各義務者、務須納稅報國之意志要完成擔當納稅報國之義務、以期本稅種之圓滿施行、次由第一科第一股長潘廸復、說明申報須發資本所得稅、等說之內容、逐次詳加解釋、各方頗有一切之認識、歷三小時之究討、午后一時始行閉會矣、

滿系人教職員 決定臨時增俸

【大連】州廳學務課、爲期州內滿人教育向上計、其第一必須着手解決問題、即從事教育界之滿人教職員等、須急速的改善其待遇、蓋滿人教員、生活頗困苦、故義務滿了後、即轉就別職、因而優良教職員、多不久留、長此難資教育向上、故自舊曆二十四日、斷行教員增俸、即州內各公學堂、實業學校等全滿系教員、皆臨時的增俸三圓或四圓、今次之增俸、與例年定期增俸、全無關聯、時局下物價騰貴原因、所致云、

爲防火於未然 各機關調查火原 收獲成績大有可觀

【大連】州廳警察部當局、因時在陸冬、沿戶多燃煤爐、如稍不愼、易兆焚如之災、致非獨害及自身、且濫費寶貴資源主旨、故除刊印宣傳單、頒布全市一体知曉外、并於本月念日上午八時起督飭大連各消防署、全体消防員、各警察署員、警防團員、伴同各區家庭防護群正副群長等、分別區段、逐戶巡察、發見煙補不完全、及按設地方不相宜、院中草堆不整、容易引火時、立預囑令改善、以防不測、檢驗完訖者、如合格時、同時給一紙票、上書「火元調查合格」之記號、各皆粘貼門側

高僧藉便講經 官民聽衆踴躍

【彰武】奉天慈恩寺修練長老、年七十二歲、新京護國般若寺方丈、釋善果年三十二歲、均因事先後途經彰武、當經縣長、警務科長于天德、警務科長李紳業、等諸公之要請、假道德分會講經、每日午後二時至六時、歷四小時長時間之講經、第一日、由釋善果方丈出題、以佛法與社會人心之關係、第二日以人生之八苦爲題、第三日以人生之輪迴爲題、講演三日、修練長老、雖年逾古稀、白髮童顏、精神矍鑠、聲音洪亮、講解淸晰、實不弱於靑年、頗堪敬聽、善果方丈、雖年將而立、但學識淵博、講解透澈、悉以政敎不可分關係上、開悟化俗、上記二位高僧、滿腹經綸、

"決戰生活訓"將誕生 時局協力會配布各戶

【敦化】敦化時局協力會、於此大東亞聖戰之下、爲使各家庭之新體生活改新、故時局協力會擬出決戰生活訓之標語、現已印刷完了、配布各區長、由區長再配布各住戶、張貼於各室內、以期使各住戶徹底明瞭非常時局云、

家畜現勢調查 各地開講習會 定期於三月一日舉行

【大連】州廳農林課、十六日午前十時頃、於州廳會議室、招集管內畜產關係者約二十餘名、開催協議會、討論家畜現勢、及種畜檢定調查實施等事項、同會議結果、其現實調查期日、決定爲三月一日、至於牛馬騾子緬羊、豚等家畜管理者、並所有具体的申告要領、決於最近分別各地方、開催講習會、聞今次本調查實施時、分別州內家畜用途、及與農耕之經營上、各種有關聯等、皆行綜合的檢討、因故將來與家畜增產上、頗有重大的貢獻云、以示鄭重云、

營林署改築落成

【敦化】敦化營林署、因九月中、慘遭火災、延及廳舍房屋、損失不小、現已修築完了、本月十九日午後二時、請各關係機關代表者、舉行盛大落成式云、

再映電影片 決重加檢閱

【大連】關東州廳情報課、從來對於大連市內放映之內外影片、皆行嚴重檢閱後、方許映演、且放映期間、許以三個年間、現以大東亞戰之勃發、國際情勢急於變化、爲對處今日情勢、今而後關於影片之檢閱、須更加以強化、故今後舉凡再放映之影片、皆行以檢閱、一方關於外國影片所有之敵性情形、決定芟除、故在時局下、有所背行之影片等、咸皆驅逐、而新輸入者、亦依同樣方針下、比從更一層的檢閱強化云、

飲食店側利用投機 來賓終日不得溫飽 奉公聯盟幹部大不滿

【大連】戰時統制下之經濟節約、而於各人生活、尤宜凡事崇儉、自應自戒、免除浪費、以滿鎖後援助之赤誠、故對滿人方面、欲滲透下層普遍之時局認識起見、關東州興亞奉公聯盟、前於會議席上、討論關於滿人生活之改善問題、以滿人婚喪、每於婚娶喪祭、肆意鋪張、所費不貲、如此浪費、殊爲不值、日後凡事招待來賓、以百八爲限、約十桌、席則改爲十大碗、飯菜不過一桌十三元、名曰興亞菜、法良意美、殊爲稱便、不料近月飯店方面、利用投機、遇有顧客設席、首以興亞席爲言否則違反時局認識等語、希圖厚利、一般不察、信以爲實、一例崇辦、結果稀湯白水、不足一飽、以致來賓、頗有煩言、誤認奉公聯盟、指導上多欠研究、於是市上無識者流、惹起非論、現聞興亞幹部、咸爲不滿、對於滿人各大飯莊、不免加以實難、并日後有改用海參席之主張、懲之以規其嚴後焉、

減淋根

外埠來函代理者接洽

香港平藥房均有代售

澈底除根 永不再犯

主治 急性慢性淋疾 副睾丸炎 丹毒 耳下腺炎 敗血症 婦女子宮內膜炎 赤白帶下

治療淋疾之法實繁多種、卽專門家亦有迷於選擇之感、而今最可信仰之妥全可靠方法爲化學之療法、卽應用化學藥劑之合理的療法也、新秘製劑「減淋根」有強烈之殺菌力而無毒性且大有消炎鎮痛之作用是其最大之特色不論男女之新久淋疾只以本劑一日二回(一回二片)之內服立卽汚濁頓淸迅速止痛短時日內而完全得達淋除根之目的雖長期服用亦毫無胃腸障礙頭痛發疹之虞

濟康製藥所 奉天市瀋陽區大西門裏路西 電話二一二二・六一九一一

補爾康 健康素 育靈機 淸血解毒丸 嚴積健脾丹 濟康治瘡灵 濟康腳氣水

本社廣告事務請通 電話二一一八九七

由國家原動力談到 生產

命の母

任何人均可有康健之生產

國家的原動力

即在生殖子息、如無子息即一家後繼無人矣、長無子息、則人將絕滅、故對於早產與流產之人、必予以及早之治療、早得子息、不但可維續香煙、並可維繫夫婦之愛情、過去之數十年、間以「多產報國」爲口號本藥房、曾編成收集多實績之、

婦人科參考書

內容豐富、如承通覺、立可得到閣下之圓滿、即爲健強之子息是也、內包含得子良方極多、以本藥房所調製之婦人科藥「命之母」爲最有數、對於求子息者已有極高之評價矣、而爲母者、

不受妊之原因

大都爲婦科各種疾病、用「命之母」後、可調理性質與體質、血之流暢、並可補強子宮、將月經異常及頭痛寒冷等症、均可一掃而光、故凡用「命之母」者定可高奏凱歌也、「命之母」之得有此神效、實非尋常、因其有古代著名之經驗聖地、自用之藥園、以精良之藥材配

有強健之子息

實爲任何夫婦所喜之事、但稍一不愼、不免有所遺憾、故一般在受姙時之夫婦、盲方誅求健康之子息、但有流產之癖或因思慮過度而不受姙者、均可勿抱悲觀、可利用「命之母」之力量、一概可掃之矣、繁榮國家、此實爲一之要著也、

本藥房編有「婦人科之參考書」、因時局關係不能多印、目下所餘無多、如願索閱、以先到者先寄、以贈完爲止、

「命之母」全國藥房均代售

價目 二四〇二三角 角 三元

東京市京橋區八丁堀町三 大阪市北區中崎町二四 合資會社 笹岡省三藥房

感冒 頭痛

ソボリン 舒服靈

武田牌高級感冒頭痛藥舒服靈者乃根據近代進步之藥化學而製出、其中兼含最合理之解熱鎭痛諸錠有效成分、主治有熱及疼痛等各種疾患、尤如對於感冒時之頭痛發熱、殆有萬試萬應之確效、而絕無不良之副作用、故所謂安全有效之進步頭痛新藥云者、其惟本劑之謂乎。

主治 頭痛 頭重 神經痛 感冒 眩暈 齒痛 月經痛 腰痛

包裝 一片 八片 二〇片 五〇片 一〇〇片 各大藥房均有發售

總發行 株式會社 武田長兵衛商店 日本大阪市東區道修町

滿洲總發行 滿洲武田藥品株式會社 奉天市大和區春日町

41(5)163

靈效如神 各戶必備之家庭良藥

塗於患部立收功效!

火傷 凍傷 皮膚病 惡瘡 神經痛 外傷 筋肉疲痛 毒虫螫傷

本劑係用古代著名之妙藥朝鮮產最高貴之藥根純精分加以多種新發明之優良藥物所配合効果卓絕之塗布藥液對治療上記各症將本劑以毛筆塗於患部能滲透深處由根本治療奏効特別迅速實驗者無不感激本劑之聖效顯現在罕有之聖藥頗博好評時下於各處販賣成績最佳

以有用之金錢購無用藥物之人務請速購買此種靈藥剷除難贅之病根解消病苦與痛痒完成健康之幸福每戶如備本藥一瓶永不求醫、絕對保持全家族之健康

苦於前計病者速請用本品治療解除病根定獲喜悅

難疾必癒 衆人感激

本藥各地着名藥店均售 謹防假冒

日本東京 本舖金冠堂

定價 七角五分 一圓五角 參圓

キンカン

金冠藥水

雙美人雪花膏

含有「荷爾蒙」成份滲透皮下

香氣高雅、細膩滋潤、雙美人雪花膏、眞爲最新歷登之雪花膏、所配合之藥劑「荷爾蒙」能使身体返老還童、增加皮膚滋養故常用能根本消除斑點粗皺油光點氣等患、洵僅有之美容靈品也、日常採用、定顯嬌嫩、潔白細膩、使用者羨慕不置也。

雙美人牌化粧品總行 大阪 中山太陽堂

(分行) 奉天・大連・天津・靑島・上海・南京・漢口

三共 SANKYO

梅毒

德國六〇六號共同發見者秦博士指導創造,東亞砒素驅梅劑中之始祖

新阿兒佐梅諾爾

NEOARSAMINOL

本劑卽由德國之六〇六號發見者,直接繼承其製法,而所創造,乃於東亞持有最長久的歷史及經驗,根據嚴正的科學的工程,至其品質効果,獨占斯界之最高地步,治療醫界之名聲,信用日愈增加。

三共株式會社 本社東京市日本橋區室町

滿洲三共株式會社 出張所 奉天市 大連市 四一〇〇

痔瘡藥

化痔龍散 外化痔敷膏

○各種痔瘡痔漏脫肛及一切肛門症

張三多堂 奉天大西關大街路北

專治遺精滑精

普明醫室經售 奉天市大西關大什字街路北

定價每盒七圓內裝十袋十日用量 外埠函購請由郵局用號匯欵每盒加郵費二角 服法購藥時附有詳細說明書 獨家經售並無二處

醫學博士 森田資孝先生推奨

帽子牌商標

頭痛聖藥

頭痛!!宜速服

腦新

腦新如遇頭腦疼痛非常難忍時、頭目眩暈神智不淸時、或讀書過度精神疲勞時及惡醉宿酒未醒時、倘速服腦新可立見奇效、服後三分鐘、頓覺頭目爽快神智淸新、苦痛若失、有如月夜秋涼能有心曠神怡之妙、此偉績確係本劑獨具之特長、且繼續服用、對於腦神經或心臟胃腸等、決無副作用、亦無影響、孕婦服用亦無害、

主治 偏頭痛 正頭痛 眼花頭暈 神經沉滯

藥價

大日本名古屋市東區京町 荒川長太郎合名會社

軍警慰問各班行動

軍警勞苦衷心感謝 阮交通大臣談感想

【牡丹江電】廿二日牡丹江完畢慰問日程之慰問阮交通大臣於省長室關于此次慰問行會談感想如左

余已休得政府之用意、時對挺身於酷寒北邊鎮護之日滿軍警之辛勞非常感謝、而以慰問使前往慰問、頃於濱江省方面慰問已畢、二十二日即抵牡丹江、而今吾感嘆者、即負有鎮護北邊之重任之軍警諸位、對于時局所抱之達觀態度、彼等均於胸內之決心下精勵職務、以此決心排除北方之警戒、而使吾等享受銃後安逸之生活、故吾等對于或於狂風淒雨中或於荒野中担當國內治安之確保或敵性國家策動之防止、而挺身於國境線防備之日滿軍警實當表示極端感激也(圖即阮大臣)

慰問日滿軍警 蔡大臣一行抵錦州

【錦州專電】以蔡經濟部大臣爲班長之日滿軍警慰問團第五班一行七名、於二十二日午前十一時五十三分抵錦、王錦州省長以下日滿軍官民多數到站迎接、先赴車站貴賓室少息後、即赴錦州飯店、進用午餐、午後前往錦州神社、忠魂碑參拜後、即赴省公署、由王省長說明省內治安狀況、並在會議室對省警察官訓示、並事慰問此外並歷訪在錦各部隊、憲兵隊、野戰支部、警護隊、憲兵分遣隊各機關、分別慰問、同日時歸錦州飯店、一宿後、於二十三日午前七時出發前往承德云、

張大臣在吉行動

【吉林專電】慰問日滿軍警之張司法部大臣、王統計處長等一行十一名、於廿一日午後三時三分之列車抵吉、居山陽旅館、少息片刻、即至省公署、陸軍醫院、國兵教育隊、日本憲兵隊、第二軍管區司令部、治安部醫院等、慰問、激勵之後、至五時、一日日程完畢、宿於山陽旅館、廿二日午前訪五九〇部隊及法院等後、張司法部大臣一行六名、於午後〇時廿五分開之列車赴敦化、通化班之王統計處長一行、十五名於廿二日午前八時卅五分開之列車赴梅河云、

由吉赴敦化

【敦化電】張司法大臣在吉林慰問日滿軍警後、即乘廿一日午後零時廿二分列車自吉林出發於額穆縣長池端副縣長及其他多數在敦軍官民出迎之下、抵敦、當即至東滿纖維工場見學、一行待廿三日慰問敦化之後、即行返吉云、

第三班行動

【哈爾濱專電】抵哈爾濱之軍警慰問第三班(担當濱江牡丹江)交通部大臣一行、於二十一日午前九時四十分、訪問第四軍管區司令部、於慰問後、參拜哈爾濱神社、俯行日軍之武運長久與戰捷之祈願即訪問特務機關、海軍武官府、憲兵隊本部、第四軍司令部、江上軍司令部、治安部病院、省警務廳等、日滿軍警機關、陳述慰問之辭、旋即終於日程矣、俯該一行、予定於該夜午后十時四十分、買車赴牡丹江方面云、

滿洲傷痍軍人會 決定擴大發展

本年度行事已經擬定計劃

【新京】縣於客歲三月十日陸軍紀念日所誕生之滿洲傷痍軍人會、其後、現順調之成長、於奏得客歲中之實績、其會員滿日合計亦突破一千名、再者本試會員修養之研修會、雖對於時局認識之傷痍軍人間、予有深意之感銘、然以迎於大東亞戰爭下之建國十周年爲期、該會亦力謀新展、以全滿二十支部爲中心促進各分會之結成、此外值於十周年之記念式典、會員代表之出席、乃爲常例之行事、別而實施各地忠靈塔神社、所有會員團體參拜等計畫、尤予定于決戰下、力保銃後之赤誠、依於各會員、研究防護訓練之具体化、奮行再起奉公、此等傷痍軍人之勇猛蹶起、洵爲銃後國民之基礎殊堪注目云、

對伊澤理事 總局舉行惜別

爲歡送滿鐵在勤十五年之滿鐵理事伊澤道雄氏、擧開送別式、二十一日午後二時在鐵道總局會議室盛大擧行由佐藤鐵道總局長代理牛山伊澤理事分別致送別辭、繼續由社員代表江時自動車局長致送別辭、但伊澤氏於同日乘「亞細亞」號列車赴大連、出席本社之退任式、其後赴關係方面辭行、於來月二日乘「鴿」號列車由奉天出發離滿歸東京云、

語學檢定合格者 本月杪發給証書

八年度政府語學檢定合格證書發給、決定、本月底開始、先由民生部發送於各省公署、再由省方分發各縣旗、試者、現民生部學務科語學檢定股、對於合格者、正在登錄中、一俟登錄完畢、即開始發給云、

大東亞聖戰展

本報大北新報共同主辦

日期 一月二十三日至二十七日間

地址 哈爾濱道外三江館

內容 一、東亞共榮圈戰況、一、產業資源大地圖一、白人侵略東亞圖一、日軍威容、一、戰況寫眞一、經濟統計圖一、戰功表一、戰爭漫畫一、宣傳畫等、

本年度國軍除隊兵 多欲活躍於職業線

對於資源開發將有強力貢獻

擔當東亞北邊之守護、而以日滿共同防衛之一翼挺身於國防前線之國軍兵隊、其已完成護國重責之本年度除隊兵〇〇名之除隊期日、業已迫近、彼等非常喜悅、只待歸鄉日之來臨、此外尤有抱在隊間鍛鍊之軍人精神、擬立於銃後之職業線、以中堅國民担當銃後之守護、此乃其對于新職業戰線所抱之希望、

關于國軍兵年之除隊兵職業補導、大抵以軍人援護班爲中心、與一般雇傭者側、實行關于職業之斡旋、本年度豫定除隊者之就職希望者、已達相當數額、據一月末之調查、除隊兵之三分之二、均欲活動於新職業戰線所餘三分之一爲歸鄉者、其就職希望地、種種不一、然以多大志願於產業開發事業、以資對于決戰下滿洲資源之增產、有所貢獻、次爲司法、警察、鐵道等、

又其希望之主要職場如左

△滿炭六七名、△密山六〇名、△吉林人造石油一〇二名、△興北營林一六一名△康德毛織五〇名、△滿飛五三名、△司法方面二一名、△警察官一四五名、△滿鐵四四名、△豆稈紙漿六〇名、△軍援作業一二九名△電電六六名、(五〇名以下略)

觀目下情形、大抵均可按希望就職、但其中求人者過多、一時竟使斡旋者之援護班頗感苦惱云、

織物製造組合 擧開創立總會

奉天織物製造業組合、於月之廿二日午后二時、假市署講堂、在組合側諸關係當局、第一部組合員一一七名第二部組合員廿五名、及準組合員一三一名、共同出席之下、擧開創立總會、茲將開會之經過情形、略誌如次

▲向日滿兩國旗行最敬禮

▲對戰歿英靈感謝默禱、

▲開會、

▲議長選任

▲創立委員會經過報告、

▲審議定款案並業務規程

▲審議收支豫算案、

▲關於創立費之件

▲會員選任、

▲理事長就任致辭、

▲監督官廳訓詞

▲來賓祝詞、

▲閉會致詞

▲向日滿兩國旗行最敬禮

慶祝盟邦紀元節 奉市紀念決定行事

二月十一日、爲盟邦大日本帝國之紀元節、關于奉天市之行事、因我滿洲國亦恰爲建國十周年之佳年、市署當局爲決定盛大擧行式典計、於二十二日午前十一時、在市公署會議室開催記念行事協議會、協議結果、決定式典如下、

△日期及場所 二月十一日午前十一時奉天神社社前、

△參列者 在鄉軍人會、警察官、警護隊、協和會、義勇奉公隊、青少年團、日滿大學生、國防婦人會、其他各公共團體約二萬人、

△會序 開式、修祓、獻饌、祭詞、玉串奉奠、撤饌、

△遙拜式 國歌齊唱、宮城遙拜、帝宮遙拜、默禱、式辭、三呼日滿兩國萬歲、閉會之辭、參加團體、當日須團旗云、

滿洲登錄寫眞入選者 各民族的表情 農家之兒童 奉天內田稻夫

積蓄日常零用 充作國防獻金

國都王少年赤誠頗堪模範

曾於十九日有一少年至日滿軍人後援會新京支部、訪問本間主事、持有說明滿洲第二國民之覺悟一紙、與獻金四元三毛五、兹誌其原文內容如下、

「此纔爲少數但爲余儲貯日常之零用也乞轉獻於第一線之兵隊或彼等之遺家族使用爲盼」該少年乃滿洲國德兵總團司令部參謀王哲民之令息王克明君乃(新京第光第國民優級學校一年生)也、未料大東亞戰爭映於童心、盛派快樂活發第二國民之意氣實堪嘉賞也、支部爲謝其感謝狀、正由會長申請中云、

全國漢醫總會開幕 漢醫學院即將創設

滿洲國中央漢醫會、自去年冬成立以來、即衛軍大使命、走向報國途上、現在該會更爲加強今後會務之有效運營、特於廿日午前十時卅分、於東四道街該會會議室、招集全國各省市漢醫會長數十名、擧行本年度首次漢醫會長總會、開會後、首由宋會長致開會辭、其次則爲民生部監督官訓示、最後則即開始本格的協議、其協議內容、在關於本年度預算之編成審議與漢醫會報發行編纂、漢醫素質改善關係參考書出版、表彰優良漢醫、漢醫診療院之經營、對貧困者、免費施療、漢方醫學研究中之經營、準備創設漢醫學院、漢醫考試參考書出版、漢醫學研究視察團派遣、滿洲漢藥調查、以及其他重要事項、共數十件、就中尤以創設漢醫學院及編纂發行講通漢醫西醫之出版物爲協議事項之中心問題、以上所有議案、於此一日中、均已得有適切辦法、於本年最近期間中、當可逐一開始滿辦、是以此々之中央漢醫總會、其結果頗爲各方所期待云、

本年全國青少年運動 決置重點於防衛訓練

爲突破現下東亞民族之難局、達到眞正建國理想、加強國民防衛力、實爲目前之急務、故協和青少年團中央統監部、對本年度全國青少年運動施重之點、即爲防衛訓練、以期完成高度國防國家、至其訓練實施要領、概分都市、農村、鐵道三部、分別實施防衛訓練、對都市青少年團、以思想防衛與空襲防衛訓練爲主眼、對農村方面青少年團、則側重於思想防衛與匪患防衛訓練、關於鐵道方面青少年團防衛則重之點、則另有計劃云、

全國視學官會議 定下月七日舉行

大東亞之建設、基于大東亞戰爭之展與勝利、已見有明朗之成亡、於建設途上負有甚大責任之吾國、爲奉擧兆懈於建設之完遂、關于向目的完遂之途上勇進、會期已決定爲來月七日、午前九時三十分開始、會場即在民生部講堂、並聞該日會議終了後、於六九兩日、全體視學官均出席詔書奉戴臨時全聯傍聽、傳日親全聯協議員協力國策之堅決精神云、

爲期土木技術向上 擧開全國土木講習會

滿洲土木學會、即應高度國防國家之建設、爲謀全國土木技術者之技能向上、對於各種土木建築工程、行以根本之詳細研究、藉期今後之土木事業、更進一層之向上展見、每年定例擧開一次全國講習會、本年度之土木講習會、已自月之廿日起、廿四日止、共歷五日間、假新京吉野町紀念公會堂、每日自午前九時至午後五時止、聘請大陸科學院、鐵道總局、水力電氣建設局、交通部、華北建設總署、日本內務省等諸有名關係者、担當教授、本年度之受講會員、共爲六百餘名、內有華北關係者十數名、其第一日之二十日午前十時向日滿兩國旗敬禮、由全體出席者、宮城遙拜、及對英靈默禱後、即爲平山會長開會致辭、並開臨時總會、自午後一時起、即入於正式的講習、更對本講習終了者、授與講習卒業証書云、

新嘉坡陷落奉市祝捷行事

向皇軍表示敬虔感謝 對市民準備特別配給

無敵之日本軍開戰已經一個月餘、南方之要衝大体皆被日軍占據、只剩馬來半島之要衝新嘉坡不日亦能失其運命、故奉天市當局、爲決定將來新嘉坡陷落時之具体的對策計、特於二十日午後實行協議、其結果如下、備於行期抗戰之市民之覺悟、必須始終堅持到底、絕對謹愼、將來新嘉坡陷落之際、對皇軍特表敬虔感謝之念決定祇於神社忠靈塔戰捷報告、但市公署通知警察局經濟保安科將來陷落之際、目下關于物資之特配正在考慮中、大體向日系配給清酒、向滿系配給豚肉云、

十餘惡徒逞凶 賣鷄行商被搶

二十二日午前二時許、於市內大有街二段大合屯北方(瀋陽縣內)路上、有賣雞者北興街一段百二十號行商齊顯明(二〇)、齊耀順(三一)、齊裕林(五〇)等三名、突如被十餘名兇漢包圍、挺棒、短刀等威脅、强奪現金三百八十五圓及自轉車、麻袋等共計五百八十九圓之財貨而逃、目下皇姑屯與瀋陽縣警察署連絡嚴探犯人中、

去歲柞蠶繭上市情況

異常顯示不良

柞蠶繭之八年度產出量較去年比頗示優良之成績、但上市之現狀、却與此相反非常惡劣、目下奉天省之上市量、僅抵去年之六成五分、而安東不過三成而已、顯示不進之上市狀況、然據推移於柞蠶之統制與以一大故障者、亦屬必然、兹誠上市不良之根本原因、蓋由纖維製品不足之現狀觀之、遂年經濟取締經濟々然柞蠶加工業者暗買、乃極頻繁、遂爲于統制強化者、此外柞蠶統制機構、未能整備之點、自亦爲原因之一、關于柞蠶統制機構、曾即應去年統制不備之際、由柞蠶會社直接收買蠶繭、且在形式上、已經整備、但實際整備機能、仍未得活動、直接收買決定後方委於合作社職員收買、故此間之責任極不明確、此亦爲上市不振之一因由々地農民之複雜之蒐貨機構以觀、亦須講求對此蒐貨機構之澈底強化、嚴加取締也、

向法庫康平兩縣 省側派遣宣撫隊

省弘報當局、爲向省下僻遠地灌輸愛國思想、前已組成特殊工作宣撫隊、茲者、爲向法庫、康平兩縣人民、宣傳時局的認識、並慰問開拓民計、特預定自二十三日起二十九日止七日間、以上由總務科長爲隊長、協同省弘報要員四名、實施現地宣傳慰問云、

新京氷上大會 函邀各市參加

建國十週年紀念全滿冰上祭、在滿洲新聞社主催、滿洲體育聯盟新京市事務局後援之下、定於二月十一日紀元節之良辰、午后六時開始、假新京兒玉公園盛大擧行、現正分函各地邀集各市之花型滑選手二名、屆時出場、恭成此隆重之冰上祭典云、

企圖書籍配給圓滑 滿配新機構開始運營

滿配已獲得日配全面的協力、故企圖互配給根本要素之質、量兩部門、以謀悉當且迅速的配給書籍、雜誌、前者將全滿分爲南滿、中滿北滿、東滿、關東州等五管區、而於奉天、新京、哈爾濱、牡丹江、大連設置營業所、自二十一日起一齊開始新機構之配給販賣、且更設立書籍配給委員會、着手企畫配給之積極化、

該委員會每月一回、由政府、出版文化會及聯盟、文化人等出席、定期開會、關于書店之指導統制於左列各項、如

△開業

△圖書普及獎勵金助成發達

△計畫配給之合理的運營

△輸入圖書之供給策定

△出版物之內容充實與向上

△優良出版物之選擇及助成

加以協議、而決定具體的方針、初代委員長、已決定田中種一郎氏云、

强化鄰保運動 發刊隣組新聞

爲確立隣保組織兼行圓滑運營之協和會奉天市本部對於協和運動力使市民之關心同時指示當會之使命、強化以前會報每月一回定發行隣組新聞、決定向各隣組各配一份云、

奉市交通可無慮矣 年內決定增加電車

奉天交通會社、爲打開市民之交通難、其重點在于確保電車輛、及增設變電所、目下正在計劃實施中、昨年度電車之入貨、僅有十七輛其餘十輛於本年五月末日入貨、但本年度日本滿電車分配、全滿五十輛、奉天側配其中之二十輛預定本年末全部入貨、約九十台之電車通行於市內、因此變電所亦增加一千基羅云、

巴斯磨電發生衝突 乘客二名身負輕生

二十二日午前八時三十分許、有自千代田通停留所開往大西街七號系統奉天交通會社巴斯奉一〇二四六號(運轉手何鳳儀、現年廿五歲)在奉天驛前、驅逐斷廣場適與由傍側駛來朝日街行電車十二號(運轉手于純國、現年廿三歲)相衝突、巴斯玻璃窗六枚及中部車體大破、時正滿載乘客、恰在出勤時間、一時頗形混亂、旋和署司法係、立即赴實地檢証、而該事故場所、無論巴斯與電車、視野均便清晰、原因則双方運轉手軍大不注意所致、刻下嚴重調查中、而負傷者爲巴斯運轉手與乘客二名、電車僅負輕傷負傷者送至鄰近外科、施以應急醫治、兹誌氏名及負傷程度如左、

△宇山於菟雄氏(四一)背部打撲症、全治五日間、(住所職業不明)、

△崔鴻恩(三二)小西警察署警長、前額部、右大腿部打撲傷(全治二週間)、

△王殿英(二八)小西街四段一四六號雜貨店店員、頭部打撲傷(全治一週間)

竊賊三次偸盜 公務員宿舍被獲

【阿城】本縣縣頭街老縣署院內、有各機關公務員宿舍一處、每日各員上班時、僱有伙夫一名看守、因該伙夫時常赴街買物或辦事、對房門關鎖、因此年前被竊二次、於本月七日下午七時、伙夫又赴街辦事、屋內無人、將門關鎖、竊賊又行潛入屋內、竊去棉被五床、毛衣一件、當攜物件由院內經過街公所院內、正遇街公所之傳達夫富子臣回衙、見該人肩負多數物件形跡可疑、當進前盤查、該人言語支離、不能答出、經詳細訊問、該人見無可隱瞞、故訴實情、言姓王名志海年廿五歲、係本城人無正業、久貫竊盜、供認三次偸竊該宿舍等語、後由街公所送警察署訊辦、查該富子臣、前服充警多年、遇事無有不細心者、故能破此大竊犯想該上峯、必能從優獎勵云、

東滿滑雪大會 延期舉行

滿洲帝國体育聯盟主催之東滿滑雪大會、業定期本月廿五日舉行、刻因種種關係、延期二月八日假牡丹江市舉行云、

招集三輪車主 指示注意交通

奉天市警察局、期於交通安全、特別注意交通利器、三輪車之行駛、業定於月之廿四日午后一時起、假警局講堂召集市內之三輪車主開催臨時協議會云、

商民熱誠獻金

【柳河】縣城商全體商民自友邦對英美宣戰、已獲亘古未有勝利、戰績後赤誠相見、遂自動出獻國防金千四百圓、業於日前完全滿足、由信泰永經理李福東洪發合經理劉玉堂等代表、捧呈縣方長、頃受縣長、副縣長之讚獎矣云、

皆川次長赴鐵嶺

皆川奉天省次長、爲出席鐵嶺縣主辦之農產物出荷督勵協議會、定於二十三日出發赴鐵云、

大村滿鐵總裁歸滿後 發表東行談話

大村滿鐵總裁歸滿後即赴京、與關係方面遂行協議已於二十日夜歸奉、談話如左

東京於對南方關心同時對滿洲之北方守護、更有深一層切實之關心、蓋向南擴張、以須北方鞏固、而於東亞共榮圈內、同時共衛東亞、滿鐵之事業計畫亦沿此線、而編成者、故日本政府雖因大東亞戰爭勃發、關於滿鐵之明十七年度豫算、亦無變更意向惟考慮事業性質上之緩急順序、或提前或延長、以使符合國防並生產擴充政策、總之、滿鐵之實務、乃能應付無論何時及如何情形者、因大東亞戰爭、要求明年度日本政府繳納之八千萬圓要求(本年度四千萬圓)所以削爲七千萬圓乃由於政府之投資會計情都形所致、故減額分以社債補之、關此已行諒解、關於煤液化工場之擴張、雖未編入本豫算然一經決定即能極以追加豫算故大垣撫順炭礦長、携行關於經營之形式、規模等具体案、爲與日本政府折衝、已於昨二十日東上、蓋南方之煤油資源雖亦歸於日本之手然液化工場之高級汽油仍爲必要者云、

日置宣判延期

【齊齊哈爾】强盜殺人之兇犯日置、原定於月之十六日午前十時行第二審宣判、嗣又延期於月之廿四日午前十時、而行審判云、

爲國爲己快買國債

滿洲中央銀行 國債取扱人協会

小孩專門的傷風解熱藥

歐音

傷風眞可怕

傷風是萬病的起原。

小孩發熱、尤不可粗心、倘誤調理、危險萬分、給吃安全「歐音」速治最妙。

小孩勿給大人的解熱劑、須以小孩專用的解熱藥「歐音」其味適口、小孩樂用、吃後解熱彷彿潮落、即可解脫危態

主治 小孩的傷風、發熱、流行性感冒、麻疹、肺炎、百日咳

効能 及其他一般熱症奏効神速

價 一盒二十五錢 一盒三十五圓 一盒六十錢

總發行處 大阪 丹平商會藥房 東京

代售處 大連 新京 奉天 哈爾濱 日本賣藥會社

同 奉天 井上誠昌堂

同 同 佐藤廣濟堂

同 新京 新京藥品會社

同 圖們 新井藥房

其他各地大藥房均有出售

補血 滋養 強壯

保利他民 ホリタミン

貧血 肺癆 衰弱 病後 產前產後 虛弱兒童 神經衰弱 營養不良 慢性胃腸病 精力疲乏 心身過勞之人

服了保利他民以後 血色可以改良 體重可以增加 食慾可以增進 精神可以愉快

製造發行 武田長兵衛商店 日本大阪市東區道修町

滿洲總發行 滿洲武田藥品株式會社 奉天市大和區春日町

41(5)123

新滿洲 (新年特別號)

五人座談

東亞共榮圈建設進行譜 光 冊

共榮圈外交的一年 晚 夜

共榮圈經濟的一年 昌 保

一年來日本政局與新東亞

新春文藝

鄉居散記 惜風

孩子的悲劇 王陽

我不再臉紅了 鈍風

偵探小說 綠林好漢滿紅報恩記(下) 藤麥華

特輯名篇 心語第一聲 名家廿七氏

好評傑作 青年的民族 爵青

興亞之年 總理大臣 張景惠

給家庭主婦 左希賢·孫淑貞 孫惠卿

韓邊外十三道崗創業秘話記

午年論馬別題 達泉

世界名詩

宣傳技術的科學性 英賀重雄

我怎樣讀世界文學? 山丁

滿洲文藝家協會的創立 山田清三郎

長篇新連載 莽月

德英長期戰與亞細亞共榮圈內「特殊國」是甚麼?

優美的月份牌

定價五角 郵費貳分

出版 滿洲圖書株式會社 發賣 滿洲書籍配給株式會社

黑山的名勝

（五）（新年特約） 郝讓先

八、石龍崗

石龍崗原來是一條長石崗子，全長約五六百丈，寬約三四十丈高約二二十丈，位於黑山縣城外東北方一帶，崗上多天然生成的大小巖石，密密層層，鱗次櫛比，宛如雷圖上畫的龍鱗一般，頭向西南，探首入城垣，東北角內，昂首翹頷似在噴雲吐霧，頭部巖石尤較他部突兀奇特，怪態天成，仔細檢視，的確近乎龍頭樣子，所以黑山一般人都以此地爲石龍頭，本文前面所發表的上帝廟，即建在這龍頭上，從此穿城垣往東北蜿蜒下去的，越後則高度越減，寬度也越窄，一直到陳屯（縣城附近的一座小村落，離城約四五里左右）便渺渺茫茫的看不清楚了，所謂石龍的尾部，當即指此，在頭和尾的中間，即所謂龍身也，這條石龍晴天時候，本沒有什麼可觀，惟獨趕到煙雨霏霏的時候，倘立在離龍稍遠的地方觀看，綿延不斷的青白色石鱗，起起伏伏，蹺蹺曲曲，活像一條眞龍在雲煙中矯天翻騰，關於這條石龍的故事，相傳在唐朝的時候，唐太宗征高麗，尉遲敬德將軍，在此歇兵的當兒，曾由山中觀察形勢，知道這條石崗子是天然生成的石龍，靈氣所鐘，將來或許要在這地方，再出來一位眞龍天子，造了反，該多堪憂慮，所以他便派人鳩工在石龍的頭上修了座廟，即上帝廟，以鎮壓它，永世千世不能再有翻身的餘地，這是多麼一勞永逸的事呀，結果廟修好了，所以黑山便從沒像安徽鳳陽，吉林農安，那樣出過朱洪武和新覺羅氏的大皇帝了，此外尤有在它的身上安塋下葬，或寄理屍骨，那麼他的子孫便能升官發財，或者還要出將入相，於是那石龍身上便千墳纍纍不可勝數了，或者那些死者的後人，如今都正在升官發財呢吧？

九、蓮花泡

蓮花泡原是一個很大的水泡，裡面滿生蓮花，名蓮花泡，位在黑山縣第三區姜家屯東北方一帶，全泡形如勝既，長約九百多丈，寬約七百二十多丈，面積約六十四萬八千多平方丈，最深處約三四丈，淺處亦達六七尺左右泡的底面土質肥沃，性宜植蓮，相傳幾百年前本沒有這個水泡，原是一片寬曠的平原，有小河一條，名叫饒陽河，水勢霧溽，本無定稱，後來年深日久，由小河而冲成大河，水流浩浩，泡巽昔時，這當兒，便從這河的下流，竄進來一條泥鰍精，掀波助浪，逆洗横滾，記不清是那天，反正天雨溟濛，濃雲匝地，他便在姜家屯東北一帶，滾成了一個大水泡，於是常年積水，蘆葦漸生，加之饒陽河於夏秋水漲時際又倒灌一些，不多幾年，水泡越大了，就有了泥鰍泡之名，這名邇傳到乾隆年間，天下太平，乜其閱如一帶可以說是夠得上無憂無慮的樂園了，人在安樂的時候每每異想天開，不曉得那位，竟留想到這個泥鰍泡，終於植了幾本蓮花，那知蓮花竟繁殖力特別快，不數年間，便佈滿了全泡意瞧，那時一到夏天，田田的荷葉，平放在澄清如鏡的水面上，朵朵的蓮花，輝映在碧油油的葉際，蘇東坡云「接天蓮葉無窮碧，映日荷花別樣紅」，這時節很可見到，此外蜻蜓點水，漁舟蕩漾，一叢叢的蘆葦，影倒水中，一排排的鵝鴨，游泳波面，眞是好看已極，由是泥鰍泡就改稱了蓮花泡，蓮花泡之名，由乾隆經歷嘉慶道光咸豐同治光緒宣統而至民國，從未更改，而蓮花也有增無減，不幸到了民國十九年七月幾時，柳河講清饒陽河漲起來，蓮花泡附近，居民受害很大，事後，不但房屋物件，付諸東流，而糧米也一粒無存，無已，大家便割食蓮花泡內的蓮根，（即藕）以度生命，這樣一來，蓮花便遭了一次大劫，至今十年，還未恢復原狀，水面上仍是花兒寥落的生長着呢，蓮花泡內北面，由泡中露出一土崗，上面滿生荚槐，故名荚槐崗，據說崗上多鬼怪，夜間常現燈球跳躍，燐火螢螢，人有膽大偶於其上者，也被鬼在數丈之泡岸，但身體並不稍受損傷，蓮花泡中除產蓮而外，在植物中尚有菱角，蘆葦蒲草等，動物中以魚和蟹佔多數，魚之大者達二十斤，蟹之肥者，與榮盤相若，蝦類亦甚夥，此泡如加以修意爲點綴，再開其利源，不只風景幽美，娛人襟懷，其出產也可以爲縣中一大補助啊！

謀昂揚青年之意氣 每月五日爲青年自興日

【新京】基於去歲十一月所舉開之首都第一回青年自興大會之決議，爲謀强力實踐其自興運動使大東亞戰爭決戰下之青年俱與奮起一致協力大東亞之建設起見協和會首都本部特決定以每月之二十五日爲青年自興日於該日並須實踐左記具有甚深意義我之行事，以昂揚青年之意氣云，

一、加强青年對大東亞戰爭之決意
1、實施敬神行事、
2、舉開講演會座談會、研究會協議會雄辯會、
3、參拜神社忠靈塔祈願皇軍必勝、
4、獻納國防獻金、勵行國民貯蓄

二、心身之鍛鍊
1、舉開青年研究會輪讀會、
2、舉行修練會座談會、
3、源武道鍛鍊
4、勵行徒步通勤、
5、實施耐寒耐暑行軍及野營訓練、

三、職域奉公
1、業務改善與能率增進之研究
2、嚴守集會與出勤之時間
3、職場之清潔整頓用品節約

四、勤勞奉仕、
1、建國忠靈廟宮廷府御造營奉仕
2、利用空地實施共同農園及植樹
3、建設運動場及其他共同施設

五、實施健全娛樂
1、舉開電影演劇及音樂會
2、和唱吟詩書法同好會
3、舉行運動會遠足會、

謀戰時下國民動員精神强化 開全省中等校長會議 來月初並召全省文教股長研究戰時下教育方針

【北安】北超非常之重大時局下、國家興廢責任完全繫於青少年身上、而青少年國民之剛强、必須由國民組織運動之下、而加以相當訓練、方能克服時艱、北安省當局、有鑑及此、爲圖戰時下國民精神之强化、以期邁進決戰下必勝体制之完備、已於本月十六、十七、兩日間、在省會議室、召開全省中等學校長會議、被召集者爲管下各縣中等學校長、副校三十二名、此外於來月二、三、兩日依以上主旨、另行召開全省文教股長會議屆時研討戰時下之教育施設方針云、

鼓吹滿人教員 体得日本精神 將開日本語教法講習會

【大連】在滿日本教育會南部會並大連初等教育會、對於大連市內各公學堂、及市內普通學堂、從事教職員之滿系教員、定期自本月二十二日起至二月二十日止、假場所於市內伏見台公學堂內、開催日本帝國精神、及日本語教授法講習會、使在大東亞戰下、負担滿人子弟教育重責之滿人教員體得日本精神云、

傳染病預防 成績頗佳

【大連】長期戰時体制下、以健全的人的資源、培養育成、爲國家百年大計、且爲銃後國民責務、以故州廳衛生課、向爲傳染病預防撲滅計、曾造次警告於州民、換起衛生思想、結果昭和十六年度州內發生之惡疫傳染病、除痘瘡、發疹窒扶斯外、其他比昭和十五年度成皆減少、其狀况如下（括弧內十五年度）腸窒扶斯二三七（六一六）巴拉窒扶斯一五六（一七〇）赤痢五九五（九六九）虎疫無（五）痘瘡一五三（二六）知扶得利亞六一一（六四二）猩紅熱三三四（二六七）發疹窒扶斯七三（八九九）流行性腦脊髓膜炎四一（八〇）再歸熱六四（三六）其他二 合計三三五六（十三二二）

語學勞作講習 日前隆重舉行休了式 韓科長對記者發表感想

【新京】由首都所有之中小學校校長與教師參加下、在大經路國民學校舉行之語學與勞作講習、自一月七日開始來、迄至本月二十一日、已至休講之期、當日午前在該學校講堂開休了式、於韓教育科長出席下、隆重舉行、並於二十二日起至二十四日止舉行語學檢查試驗、對于此次之講習、韓科長向記者發表感想謂、雖爲短小之期間各校之講師每日如學生再過此學校團体之生活、在精神團結方面、預想能收獲甚好之成績、至于語學方面、據教師謂亦進展甚速、總之此次之講習在本科認爲異常滿意云、

滿文『防空必携』二十日沿戶分發

【大連】州廳警察部警防課編纂之（時局防空必携）最近已製成册本、自十六日起、經由州內各警察署、開始分發、旅順大連兩市、及金州、普蘭店、貔子窩等各市街地、每戶發給一册、而其他各會村、則由警防委員會議撰、亦各配與一册、至於州內各市各會村之滿人居戶、則自二十日起另有滿文印刷册分發云、

防犯協會設立 市民多數贊助

【佳木斯】於本市警務處設立計劃中之防犯協會、得市民理解、迄至一月十五日現在、贊助希望人員及贊助金額、頗爲良好成績、且希望者之狀况、仍有逐日增加之勢、但市民中尚有對防犯不甚徹底之模樣、於本月十二日、在市警務處會議室開催發起人第一次討論會、基於會之決議今後利用凡有各會合及團體結集之機會、將必通過協和會等、以期積極的將防犯協會之趣旨傳達於市民、而贊助者之希望、迄二月末作一時的停止、並擬於二月上旬、舉行防犯協會發會式之預定、務希一般市民、由了解此趣旨、加以總力贊助、日盼其迅速實現云、

廢品更生 製品展覽 歡迎市民參觀無料入場

【通化】既報、通化省社會事業協會主辦之廢品更生製品展覽會、已自二十二日起迄至二十四日止、假市內東門外玉豐厚百貨店內舉行、每日由十時至四時、歡迎參觀入場免費云、

學生時局講演會

【西安】西安縣當局、教育科長李盛仁、因使國民優級校學生對時局澈底認識及精神訓練起見、於月十八日在縣學聯合堂開講演大會、講演者爲教育科李盛仁、及縣視學郎成志、學務股長爲永祿、所有時局認識及實施精神訓練、對各師生有詳細講演指導云、

强化滑雪俱樂部 盛省次長於例會席上提出

【通化】爲於康德七年末爲各滑雪界之權威、再三介紹、號稱全滿第一滑雪場之通化滑雪場、自去年十月末以來曾由省方出資三萬圓充建築滑雪跳躍台之工程費、此台已告完成、最近滑雪俱樂部並開設滑雪學校而期指導造就滑雪人材、故而通化之滑雪與東邊道地下之豐富資源逢並肩而名馳國內外、最近通化省次長盛長次郎氏於一月之十日會例會席上、提議强化擴充通化滑雪俱樂部、此案立即受全体之擁護而皆表示贊成之意、同次長提議强化滑雪俱樂部之內容大致如次、目前存在之滑雪俱樂部、爲促進其長足之發展、而改名爲通化滑雪協會、會員不僅係愛好滑雪者可加入、即凡有協力發展通化滑雪之一切人等皆可網羅入會而求會体之充實向上云、

營口市民之赤誠 向陸海軍獻金六十七萬

【營口】營口市民感謝無敵皇軍、擴出該市獻金總額、已達六十七萬餘圓、故對於陸海軍、折半獻金、二十一日營口副市長內由孝氏、該市商工公會長李子初氏、往訪關東軍恤兵部、海軍武官府、爲恤兵金、各三萬九千九十圓三十四錢、對於陸軍爲國防費三十萬圓、對於海軍爲飛行機製作費三十萬圓、各完了獻金手續、（圖中央爲獻金之內田副市長於關東軍恤兵部獻金時之情形）

因官車司機太狂 三幼童一死二傷 ◇—爲父兄者盍不愼乎—◇

【大連】市役所衛生課所屬汽車司機劉萬東年三十九歲、於本月十八日上午十一時二十分頃、操縱糞汽車、自北崗子向寺兒溝進行中途、經東公園町滿鐵本社前之際、突然瞧前方舖道上、有待候電車幼兒三人、因駕駛馬力頗速、勢若龍飛、與彼幼童等互躲之間、除將二童轢傷外、當時殞命者一名、而路側楊槐樹亦被撞倒、所轄大廣場署保安係接此報告後、立由司法保安各主任、率同隨員數名、蒞於現場、經檢驗一過、確係該糞車因與幼兒互躲所致、至於傷者送經病院延醫治療外、死者喚令其家族認領、即便將屍舁去、如何完結、尚不得知、而司機者未免太狂矣云、

妻伴情人潛逃

【哈爾濱】河北省保城人張志岐來哈多年、在道外太康街廿五號開設小舖爲業其妻黃氏、性情浪漫、不理家事、每日即時常赴鄰居吳王氏家串門、吳王氏有一姪王某、年輕美貌、在其家中居住、彼見黃氏情形淫蕩、初則眉來眼去、繼則偸偸摸摸、公然明修棧道、暗渡陳倉、天長日久、穢事外揚、即被本夫發覺、因爲名譽攸關、即將其監視、不許越出門外一步、乃黃氏此時已色迷心竅、乘隙即與情人商量決定走爲上策、所以彼即乘丈夫監視稍疏之際、在日前上午即伴王某潛逃、而張志岐發覺後、以其妻之逃走、鄰居吳王氏不能辭其咎、當即決定依法辦理、而吳王氏明知其內在此事不端但爲卸卻責任計、已託出親友爲之調解中云、

基督教開獻金會

【合安】縣城基督教會、日前奉到奉天基督總會函開、謂友邦日本大帝國、已與英美開戰多日、吾徒仿國民、基督信徒、更當急起援助、以期戰勝、早得和平、對於獻金之事、尤屬當前之急、是以合會、宜教師楊靈宮、奉函後、即將獻金事宜、宣講與各信徒、當場勇而樂輸者、實屬不少、該會除函報奉天總會獻金外、並對於縣境獻金委員會內、各信徒亦發起獻捐決心、不日湊欸交納云、

鎗後獻金芳名錄

【西安】西安縣城滿系紳商民各有力人士、以盟邦大日本帝國皇軍、爲保持東亞人和平幸福、而與英美等惡戾之國戰鬥、開戰以來皇軍所向無敵西安縣滿系紳商民、本諸日滿一體向大日本帝國皇軍獻金、將所獻之金者姓名金額詳誌於左、魏化南、金作金、各二千元、韓篤閣六百元、毓秀廷、恆與泉、各五百元、姜子郁、姜振聲、德合祥、德興隆、天增順、各三百元、中興湧、王化宣、各二百元、積盛壽和發祥、德聚祥、各百五十元、永安百貨店、双合成、三益號、美生商店、利豐寶、元昌盛、大德東、福泰永、德新昌、德泰祥、福隆昌、義和盛、即慶衛房、恆興盛、榮泰與、天興順、鼎茂昌、德慶和、各一百元、同聚福八十元、福聚東、福成發、天順東、福增源、永盛東、寶源長、各五十元、福成裕、廣興長各二十元、東盛茂十元、以上共金額一萬零一百八十元、經西安警察署細川署長、特務係增田主任將以上獻金轉呈大日本皇軍云、

【大連】州廳內對無敵皇軍、表示感謝之微意、由柳井長官以下全體員、節約年末年始之耗消、計金二千元、派滿森岡秘書課長、於本月初躬往旅順警備府弁要塞司令部、對於日本陸海軍各獻金千元、

【通遼】……皆曉、而我國境地帶、守衛之日滿英勇武士、不避風霜、伏冰臥雪、爲國忘身、一般民衆、實感念、且欽佩本埠對理組合、紙合長、谷爾東、特臨慰問起見、備慰問金、一百六十六元、慰問袋、一百四十六件、當即呈交警察署、請備文轉呈、日本憲兵隊、致獻國境、日滿軍警將士、藉表槍後國民微忱云、

爲期振肅警察綱紀起見 舉行『禮義尊重週間』

【奉天】市警察局、對於本年警政三大目標之一的綱紀肅正問題、爲圖急速的達成警察官之禮義謙遜、態度規律嚴切可憲起見、特自今十九日起亘七日間、舉行禮義尊重週間內警察局以次全市各警察署警察官派出所日滿系全体警官須一律尊重禮義、振肅警察綱紀一掃警察官平素之積弊煥發而期警政運營之順滑云、

淋疾 ST-Y2
適於接連服用 安全之化學療法劑
總發賣元 塩野義商店 大阪市東區道修町三丁目
塩野義藥品株式會社 奉天敷島區協和街五段三號
脫爾淴淋片內服之 則急性淋症之不快症狀 得以鎮痛 停頓 同時其强烈之深達力 對於慢性及再發症 迅速緩除患者自覺的痛苦 能達治療及預防淋症之目的 又爲一般化膿性疾患所賞用
【專治】急性及慢性淋疾 膀胱炎・腎盂炎 扁桃腺炎・中耳炎 婦人科泌尿器疾患
（包裝）三〇片 一〇〇片 三〇〇片
最短期治療「阿早(AZO)」色素劑
塩野牌 脫爾淴淋片

肉が付き血を增す
服本品能促進病體（弱）之健康
胃是食物消化的主要工具由於胃腸消化後之食物成微細狀經小腸絨毛與血肉同化再傳送於內部此種腸絨毛與植物根俗稱「鬚根」頗似、該植物根吸收地中之養分傳至葉、及莖部如將其鬚根折除、則該植物即得枯死、人體之腸絨毛與鬚根相同、腸絨毛如缺乏活力、無論攝取何種營養或服藥、身體亦難於健康病症之恢復亦難於迅速
最好病人可以一試如刺戟腸絨毛使其活力增加則營養分可盡量吸收於全身、身體舒暢可以排除疾病之發生、對刺戟小腸絨毛亦實體內之營養爲
根毛 小腸絨毛
現代病弱體恢復 健康上最好之療法。
新機藥物即具有賦活小腸絨毛效果之藥物譬如手押之水車依其押手及活動之壓力可以使水量噴多服用新藥依其效果可使營養吸收昂進。因有此種効果當然養血體可激增血液、體腸體可挽回健康、病衰體恢復活力完成健壯之身軀。
購買之注意 藥價約一個月量一圓五角 德用三圓、九圓、各藥店均售希望直接寄藥者請向左記製造本舖定購交付藥價即可發藥
東京若川關口町電停前 日本微生物研究所 振替東京五六八二二
ネオネオギー

百萬 宣傳不如服用後之效果爲明證 淋病與赤白帶特定效藥（百萬城「都藥房淋藥」）（百戰百中）、藥價試用二圓半劑四圓一劑八圓一人服用一劑定能痊癒 專賣所奉天江ノ島町八 マムシ藥房 電話三四五五五

全滿歷史最古の專門店 新式帽章 制服鈕 優勝旗 優勝賞盃 七寶記章 精巧花瓶 商標牌 各色徽章
金華號 大連市山縣通 電(2)七九四六 振替大連一五九八

光明電影院 特別出演京劇團 李丹林 拿手佳劇 胡盛岩之名劇 二十三日公演 日節目 京劇電影循環映演
剪此優待券入場 持此券減收票價半額 光明電影院
失街亭 空城計 斬馬謖 得意緣
同時電影 顧蘭君主演 黃天霸

天光電影院 廿一日 廿二日 廿三日 特別大貢獻 特邀超等藝員 周亞川（每日接演） 全部包龍圖奇案
前此全部廣告持來買票每位只收國幣三角限貳人壹次用
同時電影 袁美雲主演 鄉下大姑娘 全部有聲偉大名作 加演滿映時報一四三報
（下期）慾燄（新片）

奉天北市市場 中央大戲院 富連成 文興社 小科班 二十三日 早場 珠簾寨 血盃緣 朝金鼎 打漁殺家 晚場 火燒紅蓮寺 穆柯寨 下河南

上海電影院 今天廿三日公演 上海新片 黑夜孤魂

雲閣電影院 今天 由廿三日至廿七日 目蓮救母 陸露明 顧也魯 主演 加演一四八報 下期・柳迎春與薛仁貴

光陸 CAPITOL THEATRE 演期 由二十日起至廿三日止 四天 華成公司古裝鉅片 木蘭從軍 主演 陳雲裳 梅熹 韓蘭根 加演滿映一四八報 下期 上海新片 黑衣盜

主城 有声電影院 大西街五斗居胡同 二十日 二十一日 二十二日 二十三日 四天 華美公司出品笑片 濟公活佛 尤光照主演 下期預告 大鬧寧國府

國際 GEKIJOO 南市場 國際劇場 廿日 廿一日 廿二日 廿三日 國華公司偉大巨片 玉潔冰清 周曼華主演 下期 藝華公司新片 黑衣盜 張翠英主演 電話(2)六九八二